

股票代碼：8342

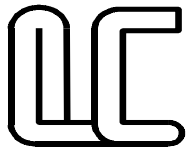

益張實業股份有限公司

I JANG INDUSTRIAL CO., LTD.

# 一〇七年度年報

中華民國一〇八年五月廿七日刊印

**一、本公司發言人及代理發言人姓名、職稱、聯絡電話及電子郵件信箱**

發言人姓名：稽核室資深經理 蘇明宏

聯絡電話：04-8926130

電子郵件信箱：ij0055@i jang. com. tw

代理發言人姓名：資深經理 蔡泰鋒

聯絡電話：04-8926130

電子連絡信箱：tazy@i jang. com. tw

**二、總公司、工廠之地址及電話**

總公司：彰化縣埤頭鄉埤頭工業區興工路4號

總 廠：彰化縣埤頭鄉埤頭工業區興工路4號

一 廠：彰化縣埤頭鄉埤頭工業區興工路63號

二 廠：彰化縣埤頭鄉埤頭工業區興工路59號

電 話：04-8926130

**三、辦理股票過戶機構之名稱、地址、網址及電話**

名稱：台新國際商業銀行股務代理部

地址：台北市中山區建國北路一段96號地下一樓

網址：<http://www.taishinbank.com.tw>

電話：02-25048125

**四、最近年度財務報告簽證會計師姓名、事務所名稱、地址、網址及電話**

簽證會計師：曾棟墾、顏曉芳

事務所名稱：勤業眾信聯合會計師事務所

地址：台中市台灣大道二段218號27樓

網址：<http://www.deloitte.com.tw>

電話：04-23280055

**五、海外有價證券掛牌買賣之交易場所名稱及查詢該海外有價證券資訊之方式：無。**

**六、公司網址：<http://www.ijang.com.tw>**

# 目 錄

壹、致股東報告書	1
貳、公司簡介	4
一、設立日期	4
二、公司沿革	4
參、公司治理報告	6
一、組織系統	6
二、董事、監察人、總經理、副總經理、協理、各部門及分支機構主管資料	8
三、最近年度支付董事、監察人、總經理及副總經理之酬金	13
四、公司治理運作情形	17
五、會計師公費資訊	27
六、更換會計師資訊	28
七、公司之董事長、總經理、負責財務或會計事務之經理人，最近一年內曾任職於簽證會計師所屬事務所或其關係企業情形	28
八、最近年度及截至年報刊印日止，董事、監察人、經理人及持股比例超過百分之十之股東股權移轉及股權質押變動情形	29
九、持股比例占前十名之股東，其相互間為關係人或為配偶、二親等以內之親屬關係之資訊	30
十、公司、公司之董事、監察人、經理人及公司直接或間接控制之事業對同一轉投資事業之持股數，並合併計算綜合持股比例	33
肆、募資情形	34
一、資本及股份	34
二、公司債辦理情形	38
三、特別股辦理情形	38
四、海外存託憑證辦理情形	38
五、員工認股權憑證辦理情形	39
六、限制員工權利新股辦理情形	39
七、併購或受讓他公司股份發行新股辦理情形	39
八、資金運用計畫執行情形	39

<b>伍、營運概況</b>	40
一、業務內容	40
二、市場及產銷概況	49
三、從業員工資訊	52
四、環保支出資訊	52
五、勞資關係	53
六、重要契約	54
<b>陸、財務概況</b>	55
一、最近五年度簡明資產負債表及損益表	55
二、最近五年度財務分析	59
三、最近年度財務報告之監察人審查報告	61
四、最近年度財務報表	61
五、最近年度經會計師查核簽證之公司個體財務報告	61
六、公司及其關係企業如有發生財務週轉困難情事，對公司財務狀況之影響	61
<b>柒、財務狀況及經營結果之檢討分析與風險事項評估</b>	181
一、財務狀況	181
二、經營結果	182
三、現金流量	182
四、最近年度重大之本支出對財務業務之影響	183
五、最近年度轉投資政策、其獲利或虧損之主要原因、改善計畫及未來一年 投資計畫	183
六、風險事項分析評估	184
七、其他重要事項	187
<b>捌、特別記載事項</b>	188
一、關係企業相關資料	188
二、最近年度及截至年報刊印日止，私募有價證券辦理情形	191
三、最近年度及截至年報刊印日止，子公司持有或處分本公司股票情形	191
四、最近年度及截至年報刊印日止，發生證券交易法第三十六條第二項第二款 所定對股東權益或證券價格有重大影響之事項	191
五、其他必要補充說明事項	191

# 壹、致股東報告書

## 一、一〇七年營業計畫實施成果

### (一)營業計畫實施成果

107 年度美國升息帶動強勢美元，加上自第三季起美中貿易戰開始發酵，由於台灣在全球價值鏈上與中國高度整合，所以受到影響的程度頗深，為因應市場變化，本公司不斷提升新產品設計與開發能力，並藉由控制品質穩定度及掌握交期等生產精實管理制度來建立良好的公司產品形象與口碑，同時持續導入自動化及生產流程改善以提高公司之核心競爭力。另本公司亦定期對主要目標市場進行市調，以精確掌握各地市場需求脈動，確保本公司生產之產品符合各地消費者之需求且力求在產品美觀設計及實用性上面能持續突破以區隔其他市售之相似產品。

一〇七年度公司致力於客戶及產品結構調整致營收維持穩定水平，在全體同仁共同努力下，仍維持經營利潤成長。一〇七年度合併營收淨額 1,450,400 仟元，較一〇六年度 1,478,679 仟元下滑 1.91%；一〇七年度合併稅後淨利 116,738 仟元，較一〇六年度 74,104 仟元成長 57.53%。一〇七年度稅後基本每股盈餘 3.43 元。

(二)預算執行情形：107 年度未公告財務預測，故不適用。

### (三)財務收支及獲利能力分析

單位：新台幣仟元；%

分析項目		107 年度	106 年度	增減情形	
財務 收 支 及 獲 利	利息收入	5,135	5,666	(531)	
	財務成本	5,237	6,789	(1,552)	
	兌換(損)益	30,691	(37,954)	68,645	
	資產報酬率%	8.04	5.21	2.83	
	股東權益報酬率%	15.25	10.02	5.23	
	估實收資本比例%	營業利益	31.23	37.98	(6.75)
		稅前純益	43.09	26.78	16.31
	純益率%		8.05	5.01	3.04
	稅後每股盈餘(元)		3.43	2.29	1.14

### (四)研究發展狀況

本公司 107 年度主要研究發展狀況說明如下：

- (1)多元化產品開發，由現有產品為基礎延伸各種用途之新產品。
- (2)產品開發以系列性產品為主，更使產品多元化。
- (3)著重工業用與商業用設備類產品開發，增加非家庭用產品比重。
- (4)設備類產品之開發。

## 二、一〇八年營業計畫概要

### (一)經營方針

1. 持續推行企業品牌之推廣，提高市場占有率及能見度。
2. 積極尋找國際知名品牌代理商合作，並尋求國外代理據點。
3. 積極整合轉投資子公司一新秀家居(股)公司資源，擴展內銷市場。
4. 積極參與國內外大型展覽及投入平面媒體行銷。
5. 跨足醫療照護、商店展示、倉儲物流及飯店、餐飲等多領域市場進行全面性市場開發及銷售。

### (二)預期銷售數量及其依據

依據產業景氣及客戶市場需求資訊，並評估生產線之未來產能，本公司將加強具未來性主要產品之擴展與推廣。預期 108 年度營收將維持穩健成長動能。

### (三)重要產銷政策

1. 導入自動化設備及智慧化製程技術，建構新世代一條龍式之完整智能化產線。
2. 精實生產加強專案優化及全員參與 6S 改善持續推動執行。
3. 貫徹執行 ISO-9001 品保制度。
4. 建置能源管理，落實節能減碳。
5. 增加複合性材質之產品比重，持續推動開發新產品、新市場案。

## 三、未來公司發展策略

- (一) 持續整合集團資源、改善管理體質並與業績成長同時並進。
- (二) 精實生產計畫及自動化導入持續推動執行，並強化資訊管理，目標提升核心競爭力。
- (三) 新製造產品產線製程設備擴充，擴大營收利基。
- (四) 持續深化高工藝的客製化產品服務，豐富產品創新設計，超越客戶期待。
- (五) 積極布局全球中高階產品市場以建置海內外銷售通路。
- (六) 與各領域優勢廠商策略結盟，共同開發未來產品。

## 四、外部競爭環境、法規環境及總體經營環境之影響

### (一) 外部競爭環境影響

近年度中國大陸製造品質日益提升，已近趨於台灣製造品質，面對中國大陸品質提升且成本低廉。本公司採取客製化服務與客戶共同研發，以解決客戶問題為方針，創造高附加價值產品，以避免中國大陸之削價競爭。本公司亦長久佈局及均衡擴展全球行銷通路、積極研發新產品及生產設備提升自動化效率以符合市場需求，將可避免此一衝擊。

### (二) 法規環境影響

近年來政府重視勞工薪資福利及健保制度改革，逐年調漲基本工資及各項保險費率，使企業經營成本提高。另因生活水準提升年輕人不願意投入勞力密集工業，

使家具產業面臨成本高漲、勞力不足之窘境。本公司已長久投入生產製程持續更新電腦化管理作業，並適時增購自動化生產機器設備以輔助作業效能提升，將可有效降低人力成本及需求。另於近年度已增加多項員工福利及留才獎勵措施，將可大幅提升人員滿意度並吸引外部人才。

### (三) 總體經營環境影響

依據 IHS Markit 於 107 年 11 月 發布之最新資料，108 年全球經濟成長率將由 3.2% 降至 3.1 % 景氣為「溫和走緩」，也將持續受到「3 項不確定因素影響」拖累，一是美中貿易戰，對於製造業出口可能會有影響；二是金融面的動盪，美國及歐洲央行可能升息造成的資金排擠效應；最後是國際政經情勢變化，英國脫歐充滿不確定性，台灣是小型經濟體，如果外在環境不穩，甚至需求降溫，勢必受到波及。

本公司已長久佈局及均衡擴展全球市場通路、主力產銷經濟又實惠之消費性商品，並持續以『強化自動化生產效率』策略因應總體經濟發展趨勢。

展望未來，益張經營團隊與全體員工將以積極與樂觀的態度，面對全新一年的挑戰，並以『成為全球商用置物設備值得信賴的提供者』為願景目標。期盼各位繼續給予益張指導與鼓勵，我們將盡心盡力，創造更大的價值，讓社會、各位股東及客戶、員工共享經營成果。

敬祝各位股東

身體健康 萬事如意

益張實業股份有限公司



董事長：陳新約

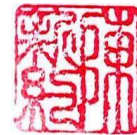

總經理：邱明鶴



敬上

## 貳、公司簡介

一、設立日期：中華民國七十六年五月四日。

### 二、公司沿革

#### (一)大事年表

- 民國七十六年 於彰化縣埤頭工業區本公司一廠現址設廠，資本額為新台幣 500 萬元。
- 民國七十七年 開始生產各種五金用品供應內銷市場。
- 民國八十三年 現金增資 500 萬元。採用新製程及品質檢驗，產品成功行銷至日本。國內市場並得到極大迴響，同時聘組顧問團開始實施合理化之企業經營與管理。
- 民國八十四年 採用電腦化作業系統，同時成立品保部實施全面品質控制並進行工廠 5S 運動。
- 民國八十五年 現金增資 1,300 萬元擴建二廠，同時擴大成立技術部負責產品開發及生產技術改進。
- 民國八十六年 二廠及辦公大樓陸續完工產能大幅提升，產品並行銷歐美等世界各地。
- 民國八十七年 現金增資 3,278 萬元，規劃籌建位於同一工業區之七仟伍佰坪總廠廠房，計劃於八十九年完工量產。  
投資緬德貿易股份有限公司以擴大行銷能力，並與漢康科技股份有限公司簽訂全面電腦化作業系統以強化公司管理。
- 民國八十八年 一月榮獲 IS-9002 國際品質認證登錄；三月以資本公積轉增資 98,172,800 元，實收股本達 153,952,800 元。  
四月辦理補辦公開發行並獲財政部證券暨期貨管理委員會核准通過；七月以盈餘轉增資 26,941,740 元及現金增資 31,690,000 元，實收股本達 212,584,540 元。  
董事長榮獲中華民國第二十二屆創業青年楷模，並蒙總統召見。
- 民國八十九年 10 月 1 日新廠落成啟用。  
辦理資本公積轉增資 2,125,845 元，股東紅利轉增資 29,761,835 元，員工紅利轉增資 3,590,320 元，實收股本增加至 248,062,540 元。
- 民國九十年 為經濟部中小企業處遴選為示範工廠發表廠商。  
以 Ogee 自有品牌進軍國內市場通路；發展鐵板類產品進入量產。
- 民國九十一年 ISO 9001:2000 年改版驗證通過。  
評估及導入 ERP 系統及電子化商務系統，成立自有品牌專責行銷。
- 民國九十二年 鼎新評選為金屬加工產業 E 化成功案例發表廠商並舉辦發表會。  
辦理盈餘轉增資 17,364,380 元，實收股本增加至 265,426,920 元。
- 民國九十三年 彰化縣縣政府推薦為外交部駐華使節團參觀的工廠。通過 IKEA I-WAY 檢查。
- 民國九十四年 7 月成立新秀家居股份有限公司；10 月成立美砌台中崇德門市店。
- 民國九十五年 3 月 27 日自創品牌 Ogee 成功發表會；12 月成立美砌員林門市店。



- 民國九十六年 新秀家居積極擴充門市-3 月台中市政店、5 月高雄夢時代店、7 月美  
砌台中河南店;10 月本公司移動式倉儲設備榮獲國家創作發明獎銀獎。
- 民國九十七年 6 月通過經濟部工業局企業電子化評量 A 級。
- 民國九十八年 10 月亞洲第一家通過反恐評鑑廠商。
- 民國九十九年 12 月通過 TOSHMS 及 OHSAS 安全衛生認證。
- 民國一〇〇年 精實輔導計畫正式啟動。
- 民國一〇一年 12 月二廠太陽能售電設備完工，落實節能減碳。
- 民國一〇二年 4 月正式導入鼎新 SFT 廠區追蹤系統;6 月本廠太陽能售電設備完工，  
落實節能減碳;6 月申請核准設立 I JANG GLOBAL HOLDING CO.,LTD 及  
XIANG MAO GLOBAL HOLDING CO.,LTD 境外投資公司。
- 民國一〇三年 3 月通過 ISO50001 能源管理系統認證;11 月導入銳鼎即時入庫系統。
- 民國一〇四年 積極強化自動化生產專線;12 月發行員工認股權憑證 540 單位。
- 民國一〇五年 1 月導入鼎新 E 看板系統;辦理現金增資 35,000,000 元，實收股本達  
300,426,920 元;6 月於櫃檯買賣中心登錄為興櫃股票。
- 民國一〇六年 9 月 XIANG MAO GLOBAL HOLDING CO.,LTD 清算解散;11 月辦理現金增資  
30,000,000 元，實收股本達 330,426,920 元，股票上櫃掛牌。
- 民國一〇七年 2 月與東海大學簽訂智能化工廠製程提升及貨架產品開發產學合約。
- 民國一〇八年 1 月本廠第二期太陽能售電設備完工，擴大鋪設面積，落實節能減碳。

# 參、公司治理報告

## 一、組織系統

### (一)組織結構

#### 益張實業股份有限公司

組織圖

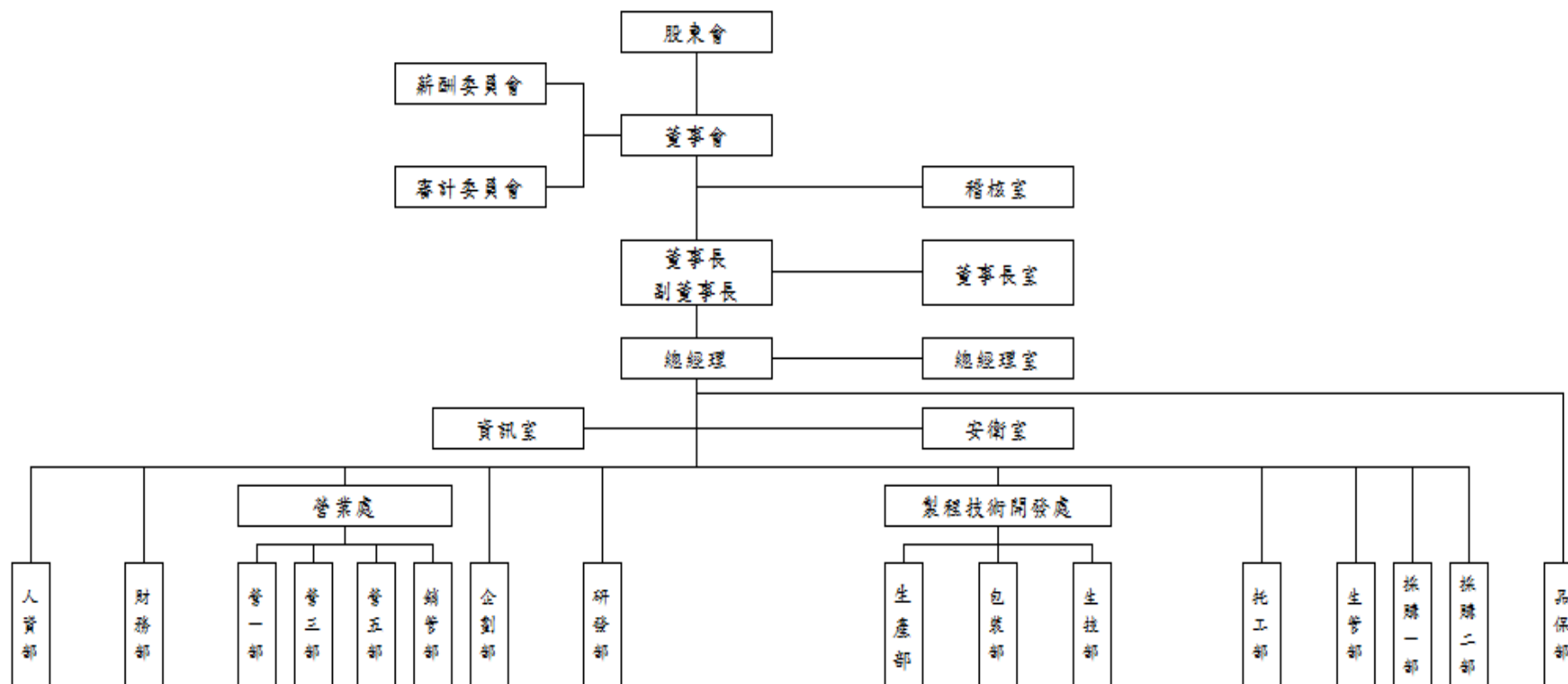

(二)各主要部門所營業務

部門	所營業務
董事長室	(1) 集體資源規劃整合、轉投資公司業務監理。 (2) 執行董(副董)事長交辦業務。
總經理室	(1) 經營管理分析、專案計畫推動執行。 (2) 執行總經理交辦業務。
製程技術開發處	(1) 產品製程規劃與管理。 (2) 生產設備維修維護。 (3) 成品包裝出貨。 (4) 廠務各項庶務處理。
營一~營五部	(1) 行銷計劃之擬定。 (2) 產品行銷及目標之達成。 (3) 貨款收取及呆帳之處理。 (4) 國內外客戶徵信及訂單之處理。 (5) 國內外客戶開發。
銷管部、企劃部	(1) 營業報表管理。 (2) 商品設計、市場資訊蒐集。 (3) 船務及報關等業務。
生管部、採購部、托工部	(1) 生產計劃排程與管制、流程管理與改善。 (2) 原料、半成品之採購、儲存管理及發料。 (3) 委外託工執行與管制。
研發部	(1) 產品研發及創新。 (2) 樣品、SOP、BOM 及圖面流程製作。 (3) 品質異常之支援處理。
財務部	(1) 財務規劃及資金調度。 (2) 普通會計及成本會計帳務處理作業、稅務申報。 (3) 公開發行公司年度主要會議議程蒐集及製作。 (4) 股務作業。 (5) 員工薪資計算及出勤管理作業。
品保部	(1) 進料、製程、出貨之品質檢驗及品質異常之處理。 (2) 產品客訴案件處理。 (3) 儀器治具之檢驗與校正。 (4) ISO9001:2000 業務持續推動與執行。
人資部	(1) 人力資源規劃、績效考核、教育訓練追蹤。 (2) 工業安全衛生管理及公共庶務。 (3) 固定資產之採購、管理、盤點、保險等業務。 (4) 外籍勞工生活管理。
資訊室	電腦化作業推動及資訊系統維護等業務。
稽核室	負責各項行政、業務、財務、管理...等之稽核事宜。
安衛室	安全衛生管理系統規劃、稽核、相關法規蒐集及鑑別作業...等

## 二、董事、監察人、總經理、副總經理、協理、各部門及分支機構主管資料

### (一)董事、監察人

#### 1. 董事、監察人資料：

單位：股；%；

108年4月8日

職稱	姓名	性別	國籍 或註冊地	初次選任 日期	選(就)任 日期	任期	選任時持有股份		現在持有股數		配偶、未成年子女 現在持有股份		利用他人名義 持有股份		主要經(學)歷	目前兼任本公司及 其他公司之職務	具配偶或二親等以內關係之 其他主管、董事或監察人		
							股數	持股 比率	股數	持股 比率	股數	持股 比率	股數	持股 比率			職稱	姓名	關係
董事長	陳新約	男	中華民國	88.07.15	105.05.06	105.05.06 ~108.05.06	3,371,096	11.22%	2,970,096	8.86%	1,850,187	5.52%	—	—	·彰化高工機工科 ·德控實業(股)公司總經理	·益群投資(股)公司董事 ·翔貿工業(股)公司董事長 ·新秀家居(股)公司董事長 ·I JANG GLOBAL HOLDING CO., LTD 董事	董事 董事	陳新賀 黃秀英	二親等 配偶
董事	黃秀英	女	中華民國	88.07.15	105.05.06	105.05.06 ~108.05.06	—	—	1,850,187	5.52%	2,970,096	8.86%	—	—	·沙鹿高工紡織科 ·益張實業(股)公司總經理	·益群投資(股)公司董事長 ·恆聚投資公司董事長 ·富隆達投資公司董事長 ·翔貿工業(股)公司監察人 ·新秀家居(股)公司總經理 ·喜來屋事業(股)公司董事	董事長 董事	陳新約 陳新賀	配偶 二親等
	所代表 法人： 益群投資 股份有限公司	-	中華民國	88.07.15	105.05.06	105.05.06 ~108.05.06	5,556,833	18.50%	5,255,833	15.67%	—	—	—	—	—	—	—	—	—
董事	賴木山	男	中華民國	88.07.15	105.05.06	105.05.06 ~108.05.06	207,045	0.69%	207,045	0.62%	74,820	0.22%	—	—	·逢甲大學企業管理系學士 ·歐都納(股)公司業務經理	·麗群興業(股)公司董事長	—	—	—
董事	陳新賀	男	中華民國	106.08.31	106.08.31	106.08.31 ~108.05.06	—	—	483,572	1.44%	400,270	1.19%	—	—	·南榮工專工業設計科 ·銀屋室內設計有限公司專 員	·益群投資(股)公司監察人	董事長 董事	陳新約 黃秀英	二親等 二親等

職稱	姓名	性別	國籍 或註冊地	初次選任 日期	選(就)任 日期	任期	選任時持有股份		現在持有股數		配偶、未成年子女 現在持有股份		利用他人名義 持有股份		主要經(學)歷	目前兼任本公司及 其他公司之職務	具配偶或二親等以內關係之 其他主管、董事或監察人		
							股數	持股 比率	股數	持股 比率	股數	持股 比率	股數	持股 比率			職稱	姓名	關係
獨立 董事	施筱婷	女	中華 民國	105.09.06	105.09.06	105.09.06 ~108.05.06	—	—	—	—	—	—	—	—	· 中正大學財經法律系碩士 · 誠品聯合會計師事務所會計師	· 誠品聯合會計師事務所副所 長	—	—	—
獨立 董事	黃昭維	男	中華 民國	105.05.06	105.05.06	105.05.06 ~108.05.06	—	—	—	—	—	—	—	—	· 東海大學公共行政系 · 佳承精工(股)公司總經理	· 司馬鐵國際(股)公司董事長 · 成春國際行銷(股)公司董事	—	—	—
獨立 董事	何昇錡	男	中華 民國	106.08.31	106.08.31	106.08.31 ~108.05.06	—	—	—	—	—	—	—	—	· 英國南安普敦大學國際金融 研究所 · 政治大學國際貿易學系 · 玉山銀行領組 · 新光銀行信託部資深專員	· 友邦國際集團高級副總裁	—	—	—

2. 董事、監察人屬法人股東之股東股權比例達百分之十以上或比例占前十名之股東名稱：

108年4月8日

法人股東名稱	法人股東之主要股東
益群投資(股)公司	恆聚投資有限公司(32.50%)、陳新約(16.66%)、黃秀英(15.78%)、茂騰投資有限公司(10.00%)、陳新賀(10.00%)

3. 法人股東之主要股東為法人者，其主要股東名稱：

108年4月8日

法人名稱	法人之主要股東
恆聚投資有限公司	陳新約(20%)、黃秀英(20%)、陳柔穎(20%)、陳怡儒(20%)、陳翰鋒(20%)
茂騰投資有限公司	陳志豪(34%)、陳建良(34%)、黃秀鐘(20%)、陳佩君(10%)、陳新賀(2%)

4. 董事、監察人所具專業知識及獨立性之情形：

姓名	條件	是否具有五年以上工作經驗 及下列專業資格			符合獨立性情形（註1）										兼任其他公司 開發行公司 獨立董事家 數
		商務、法 務、財務、 會計或公司 業務所須相 關科系之公 私立大專院 校講師以上	法官、檢察 官、律師、會 計師或其他 與公司業務 所需之國家 考試及格領 有證書之專 門職業及技 術人員	商務、法 務、財 務、會計 或公司業 務所須之 工作經驗	1	2	3	4	5	6	7	8	9	10	
陳新約			✓							✓	✓		✓	✓	—
益群投資(股) 公司代表人： 黃秀英			✓							✓	✓		✓		—
賴木山			✓	✓	✓	✓	✓	✓	✓	✓	✓	✓	✓	✓	—
陳新賀			✓	✓	✓				✓	✓		✓			—
施筱婷		✓	✓	✓	✓	✓	✓	✓	✓	✓	✓	✓	✓	✓	—
黃昭維			✓	✓	✓	✓	✓	✓	✓	✓	✓	✓	✓	✓	—
何昇錡			✓	✓	✓	✓	✓	✓	✓	✓	✓	✓	✓	✓	—

註 1：各董事、監察人於選任前二年及任職期間符合下述各條件者，請於各條件代號下方空格中打“✓”。

- (1) 非為公司或其關係企業之受僱人。
- (2) 非公司之關係企業之董事、監察人(但如為公司或其母公司、子公司依本法或當地國法令設置之獨立董事者，不在此限)。
- (3) 非本人及其配偶、未成年子女或以他人名義持有公司已發行股份總額百分之一以上或持股前十名之自然人股東。
- (4) 非前三款所列人員之配偶、二親等以內親屬或三親等以內直系血親親屬。
- (5) 非直接持有公司已發行股份總額百分之五以上法人股東之董事、監察人或受僱人，或持股前五名法人股東之董事、監察人或受僱人。
- (6) 非與公司有財務或業務往來之特定公司或機構之董事(理事)、監察人(監事)、經理人或持股百分之五以上股東。
- (7) 非為公司或關係企業提供商務、法務、財務、會計等服務或諮詢之專業人士、獨資、合夥、公司或機構之

企業主、合夥人、董事（理事）、監察人（監事）、經理人及其配偶，但依股票上市或於證券商營業處所買賣公司薪酬報酬委員會設置及行使職權辦法第七條履行職權之薪資報酬委員會成員，不在此限。

(8) 未與其他董事間具有配偶或二親等以內之親屬關係。

(9) 未有公司法第 30 條各款情事之一。

(10) 未有公司法第 27 條規定以政府、法人或其代表人當選。

(二)總經理、副總經理、協理、各部門及分支機構主管資料

單位：股；%；108年4月8日

職稱	國籍	姓名	性別	就任日期	持有股份		配偶、未成年子女持有股份		利用他人名義持有股份		主要經(學)歷	目前兼任其他公司之職務	具配偶或二親等以內關係之經理人		
					股數	持股比率	股數	持股比率	股數	持股比率			職稱	姓名	關係
總經理	中華民國	邱明鶴	男	96.12.11	170,000	0.51%	-	-	-	-	·台灣大學經濟系學士 ·益張實業(股)公司營業部協理	·新秀家居(股)公司董事	-	-	-
製造處協理	中華民國	劉大利	男	102.01.01	107,867	0.32%	7,086	0.02%	-	-	·明道大學產業創新與經營學系學士 ·益張實業(股)公司研發部經理	-	-	-	-
營三部協理	中華民國	楊先斌	男	103.01.01	23,855	0.07%	-	-	-	-	·日本富山大學企業管理系學士	-	-	-	-
財務部資深經理	中華民國	蔡泰鋒	男	103.01.01	36,000	0.11%	-	-	-	-	·雲林科技大學會計系碩士	-	-	-	-
稽核室資深經理	中華民國	蘇明宏	男	108.01.01	42,000	0.3%	-	-	-	-	·政治大學統計學系學士 ·正新橡膠(股)公司課長 ·益張實業(股)公司董事長特助	-	-	-	-
採購二部資深經理	中華民國	李國鼎	男	108.01.01	15,224	0.05%	-	-	-	-	·輔英技術學院環境工程衛生科學士 ·益張實業(股)公司業務部副理	-	-	-	-
研發部資深經理	中華民國	李炳煌	男	108.01.01	52,000	0.16%	-	-	-	-	·建國科技大學機械工程科學士 ·益張實業(股)公司技術部副理	-	-	-	-
營一部經理	中華民國	陳聰禮	男	106.01.01	34,112	0.10%	-	-	-	-	·東海大學國際貿易學系學士	-	-	-	-
營五部經理	中華民國	劉妃芳	女	108.01.01	34,112	0.10%	-	-	-	-	·崑山科技大學應用英語系學士	-	-	-	-
生管部經理	中華民國	陳沛建	男	103.01.01	23,000	0.07%	-	-	-	-	·逢甲大學工業工程系學士 ·益張實業(股)公司採購一部副理	-	-	-	-
資訊部副理	中華民國	李德良	男	107.08.01	-	-	-	-	-	-	·台中教育大學國際經營管理碩士 ·明躍國際健康科技(股)公司資訊部課長	-	-	-	-
包裝部副理	中華民國	江金倫	男	105.01.01	18,000	0.05%	-	-	-	-	·朝陽大學企管系學士	-	-	-	-
托工部副理	中華民國	陳俊源	男	105.01.01	15,333	0.05%	-	-	-	-	·環球二專會統科	-	-	-	-
人資部兼採購一部副理	中華民國	田昌貴	男	105.03.01	7,000	0.02%	4,000	0.01	-	-	·中興大學會計系學士 ·金盈塑膠(股)公司管理部主管	-	-	-	-



### 三、最近年度支付董事、監察人、總經理及副總經理之酬金

#### (一)董事之酬金

單位：新台幣仟元；% ;107年12月31日

職稱	姓名	董事酬金								A、B、C及D等四項總額占稅後純益之比例		兼任員工領取相關酬金								A、B、C、D、E、F及G等七項總額占稅後純益之比例		有無領取來自子公司以外轉投資事業酬金		
		報酬(A)		退職退休金(B)		董事酬勞(C)		業務執行費用(D)				薪資、獎金及特支費等(E)		退職退休金(F)		員工酬勞(G)								
		本公司	財務報告內所有公司	本公司	財務報告內所有公司	本公司	財務報告內所有公司	本公司	財務報告內所有公司	本公司	財務報告內所有公司	本公司	財務報告內所有公司	本公司	財務報告內所有公司	現金金額	股票金額	現金金額	股票金額	本公司	財務報告內所有公司			
董事長	陳新約																							
董事	黃秀英																							
	所代表法人： 益群投資股份有限公司	-	-	-	-	1,583	1,770	147	150	1.52	1.69	2,543	2,807	18	30	-	-	-	-	3.77	4.18			無
	賴木山																							
	陳新賀																							
	黃昭維																							
獨立董事	施筱婷																							
獨立董事	何昇錡																							

除上表揭露外，最近年度公司董事為財務報告內所有公司提供服務(如擔任非屬員工之顧問等)領取之酬金：無

酬金級距表

單位：新台幣仟元；% ;107年12月31日

給付本公司 各個董事酬金級距	董事姓名			
	前四項酬金總額(A+B+C+D)		前七項酬金總額(A+B+C+D+E+F+G)	
	本公司	財務報告內所有公司 H	本公司	財務報告內所有公司 I
低於 2,000,000 元	陳新約 益群投資(股)公司代表人：黃秀英 陳新賀；賴木山；黃昭維；施筱婷； 何昇錡	陳新約 益群投資(股)公司代表人：黃秀英 陳新賀；賴木山；黃昭維；施筱婷； 何昇錡	益群投資(股)公司代表人：黃秀英 陳新賀；賴木山；黃昭維；施筱婷； 何昇錡	益群投資(股)公司代表人：黃秀英 陳新賀；賴木山；黃昭維；施筱婷； 何昇錡
2,000,000 元(含)~ 5,000,000 元(不含)	-	-	陳新約	陳新約
5,000,000 元(含)~ 10,000,000 元(不含)	-	-	-	-
10,000,000 元(含)~ 15,000,000 元(不含)	-	-	-	-
15,000,000 元(含)~ 30,000,000 元(不含)	-	-	-	-
30,000,000 元(含)~ 50,000,000 元(不含)	-	-	-	-
50,000,000 元(含)~ 100,000,000 元(不含)	-	-	-	-
100,000,000 元以上	-	-	-	-
總計	7 位	7 位	7 位	7 位

(二)總經理及副總經理之酬金 (彙總配合級距揭露姓名方式)

單位：新台幣仟元；%；107年12月31日

職稱	姓名	薪資 (A)		退職退休金(B)		獎金及 特支費等等 (C)		員工酬勞金額 (D)				A、B、C及D等四項總 額占稅後純益之比例 (%)		有無領 取來自 子公司 以外轉 投資事 業酬金
		本公司	財務報告 內所有公 司	本公司	財務報告 內所有公 司	本公司	財務報告 內所有公 司	本公司		財務報告內 所有公司		本公司	財務報告內所 有公司	
								現金 金額	股票 金額	現金 金額	股票 金額			
總經理	邱明鶴	1,716	1,716	119	119	5,830	5,830	-	-	-	-	6.74	6.74	無

給付本公司各個總經理及 副總經理酬金級距	總經理及副總經理姓名	
	本公司	財務報告內所有公司
低於2,000,000元	-	-
2,000,000元(含)~5,000,000元		
5,000,000元(含)~10,000,000元	邱明鶴	邱明鶴
10,000,000元(含)~15,000,000元	-	-
15,000,000元(含)~30,000,000元	-	-
30,000,000元(含)~50,000,000元	-	-
50,000,000元(含)~100,000,000元	-	-
100,000,000元以上	-	-
總計	1位	1位

(四)分派員工酬勞之經理人姓名及分派情形

107年12月31日；單位：新台幣仟元

	職稱	姓名	股票金額	現金金額	總計	總額占稅後純益之比例(%)
經理人	製造處協理	劉大利	—	145	145	0.12
	營三部協理	楊先斌	—			
	財務部資深經理	蔡泰鋒	—			

(五)分別比較說明本公司及合併報表所有公司於最近二年度支付本公司董事、監察人、總經理及副總經理酬金總額占個體或個別財務報告稅後純益比例之分析並說明給付酬金之政策、標準與組合、訂定酬金之程序、與經營績效及未來風險之關聯性

1. 本公司於最近二年度支付本公司董事、監察人、總經理及副總經理酬金總額占稅後純益比例之分析：

單位：%

項目	酬金總額占個體或個別財務報告稅後純益比例				比例增(減)	
	106年度		107年度			
	本公司	財務報告內所有公司	本公司	財務報告內所有公司	本公司	財務報告內所有公司
董事	8.35	8.49	7.37	7.51	(0.98)	(0.98)
監察人	0.30	0.30	—	—	(0.30)	(0.30)
總經理及副總經理	17.95	17.95	6.74	6.74	(11.21)	(11.21)

2. 給付酬金之政策、標準與組合、訂定酬金之程序及與經營績效及未來風險之關聯性

(1)給付酬金之政策、標準與組合、訂定酬金之程序

A.董事

董事酬勞包括盈餘分配之酬勞及業務執行費用(車馬費)，盈餘分配之酬勞係明訂於公司章程內，並遵循公司章程之規範，提報董事會決議並於股東會報告之。

B.總經理及副總經理

總經理及副總經理之酬金包含薪資、獎金及員工紅利，薪資水準係依對公司所擔任之職位、所承擔之責任及對本公司之貢獻度，並參酌同業水準議定，並經薪資報酬委員會通過及董事會決議；員工紅利的分派標準係遵循公司章程，提報董事會決議並於股東會報告之。

(2)與經營績效及未來風險之關聯性

訂定酬金之程序，除參考公司整體的營運績效，亦考量個人之績效達成率及對公司績效之貢獻度，而給予合理的報酬。此外，本公司為降低未來之營運風險，將隨時視實際經營狀況及相關法令適時檢討酬金制度，以謀求本公司永續經營與風險控管之平衡。綜上所述，本公司支付董事、總經理及副總經理酬金之政策及訂定酬金之程序，與經營績效具有正向關聯性。

#### 四、公司治理運作情形

##### (一)董事會運作情形

107 年度董事會開會 7 次(A)，董事出席情形如下：

職稱	姓名	實際出(列)席次數(B)	委託出席次數	實際出(列)席率(%) (B/A)	備註
董事長	陳新約	7	-	100%	105.5.6連任
董事	益群投資(股)公司 代表人：黃秀英	7	-	100%	105.5.6連任
董事	賴木山	7	-	100%	105.5.6連任
董事	陳新賀	7	-	100%	106.8.31新任
獨立董事	黃昭維	7	-	100%	105.5.6新任
獨立董事	施筱婷	7	-	100%	105.5.6新任
獨立董事	何昇錡	7	-	100%	106.8.31新任

其他應記載事項：

一、證交法第 14 條之 3 所列事項暨其他經獨立董事反對或保留意見且有紀錄或書面聲明之董事會議決事項，應敘明董事會日期、期別、議案內容、所有獨立董事意見及公司對獨立董事意見之處理：

董事會	議案內容	獨立董事意見	公司對獨立董事意見之處理
第十一屆第十六次	本公司民國一〇六年度員工酬勞及董事酬勞分配案。 評估本公司董事及經理人績效評估與薪資報酬之政策、制度、標準與結構，擬繼續延用案。	所有獨立董事對議案無異議照案通過。	不適用
第十一屆第十七次	擬增加衍生性金融商品操作種類案。	所有獨立董事對議案無異議照案通過。	不適用
第十一屆第十九次	擬修訂本公司內部控制制度案。	所有獨立董事對議案無異議照案通過。	不適用
第十一屆第二十次	擬增加衍生性金融商品操作種類案。	所有獨立董事對議案無異議照案通過。	不適用
第十一屆第廿二次	擬修訂本公司『董事報酬給付辦法』案。 修訂『取得或處分資產處理程序』及『從事衍生性商品交易處理程序』部份條文案。	所有獨立董事對議案無異議照案通過。	不適用

二、董事對利害關係議案迴避之執行情形：無此情形。

三、當年度及最近年度加強董事會職能之目標（例如設立審計委員會、提昇資訊透明度等）與執行情形評估：

- 1.本公司之薪資報酬委員會於民國107年度共召開5次，以協助董事會執行與評估公司整體薪酬與福利政策。
- 2.本公司設有發言人及代理發言人，並將與公司有關之重大訊息上傳至公開資訊觀測站，以提高對外資訊之透明度。

(二) 審計委員會運作情形資訊

107 年度董事會開會 5 次(A)，審計委員列席情形如下：

職稱	姓名	實際列席次數 (B)	實際列席率 (%)(B/A)	備註
獨立董事	黃昭維	5	100%	
獨立董事	施筱婷	5	100%	
獨立董事	何昇錡	5	100%	

其他應記載事項：

一、證券交易法第 14 條之 5 所列事項暨未經審計委員會通過，而經全體董事三分之二以上同意之議決事項，應敘明董事會日期、期別、議案內容、審計委員會決議結果以及公司對審計委員會意見之處理：

審計委員會	議案內容	審計委員會 決議結果	公司對審計委員 會意見之處理
第一屆 第四次	擬具本公司民國一〇六年度『內部控制制度聲明書』案。	所有審計委員皆 無異議照案通過	不適用
	本公司民國一〇六年度營業報告書及財務報表案。		
第一屆 第五次	擬增加衍生性金融商品操作種類案。	所有審計委員皆 無異議照案通過	不適用
第一屆 第六次	本公司民國一〇七年度第二季合併財務報表案。	所有審計委員皆 無異議照案通過	不適用
	擬修訂本公司內部控制制度案。		
第一屆 第七次	擬增加衍生性金融商品操作種類案。	所有審計委員皆 無異議照案通過	不適用
第一屆 第八次	修訂『取得或處分資產處理程序』及『從事衍生性商品交易處理程序』部份條文案。	所有審計委員皆 無異議照案通過	不適用

二、獨立董事對利害關係議案迴避之執行情形，應敘明獨立董事姓名、議案內容、應利益迴避原因以及參與表決情形。無此情形。

三、獨立董事與內部稽核主管及會計師之溝通情形（應包括就公司財務、業務狀況進行溝通之重大事項、方式及結果等）：

(一)內部稽核部門不定期將稽核報告送交各獨立董事審核外，稽核主管亦會針對稽核重大發現於董事會上向各董事成員報告。

(二)獨立董事與內部稽核主管及簽證會計師皆有直接聯繫之管道，溝通情形良好。

(三)公司治理運作情形及其與上市上櫃公司治理實務守則差異情形及原因

評估項目	運作情形		與上市上櫃公司治理實務守則差異情形及原因	
	是	否		
一、公司是否依據「上市上櫃公司治理實務守則」訂定並揭露公司治理實務守則?	V		本公司為建立良好之公司治理制度，經董事會通過制定「公司治理實務守則」，本公司並依相關規定辦理並持續推動公司治理之運作。	無重大差異。
二、公司股權結構及股東權益				
(一)公司是否訂定內部作業程序處理股東建議、疑義、糾紛及訴訟事宜，並依程序實施?	V		(一)本公司設有發言人專線，若有與股東常會議程相關問題，依本公司股東會議事規則辦理。	(一)無重大差異
(二)公司是否掌握實際控制公司之主要股東及主要股東之最終控制者名單?	V		(二)本公司隨時掌握實際控制公司之主要股東名單。	(二)無重大差異
(三)公司是否建立、執行與關係企業風險控管機制及防火牆機制?	V		(三)本公司與關係企業間人員、資產及財務之管理權責均明確區隔，並本公司董事長室人員不定期監督其業務執行情形。	(三)無重大差異
(四)公司是否訂定內部規範，禁止公司內部人利用市場上未公開資訊買賣有價證券?	V		(四)本公司訂立防範內線交易暨內部重大資訊處理作業之管理，以防範內部人利用未公開資訊買賣有價證券。	(四)無重大差異
三、董事會之組成及職責				
(一)董事會是否就成員組成擬訂多元化方針及落實執行?	V		(一)本公司在設定董事會成員組合時，會從多方面考慮，如教育背景、專業經驗、技術及知識等。現行董事會 7 名董事成員中包含 2 席女董事；除性別多元化外，本公司設置獨立董事三名，借重獨立董事專業背景(包含金融、產業及財務會計等)，以強化董事會職能，並符合及落實公司董事結構多元化之政策。	(一)無重大差異
(二)公司除依法設置薪資報酬委員會及審計委員會外，是否自願設置其他各類功能性委員會?	V		(二)本公司已積極評估自願設立除薪資報酬委員會及審計委員會外之功能性委員會。	(二)無重大差異
(三)公司是否訂定董事會績效評估辦法及其評估方式，每年並定期進行績效評估?	V		(三)已訂定『董事會自我評鑑或同儕評鑑辦法』，將於每年定期進行評估。	(三)無重大差異
(四)公司是否定期評估簽證會計師獨立性?	V		(四)本公司已於 108 年 2 月 27 日董事會討論評估簽證會計師之獨立性，本公司簽證會計師並未擔任本公司之董事或獨立董事、未有直接或間接財務利益、且非為本公司之股東，亦未在本公司支薪，簽證會計師之獨立性經評估無虞。	(四)無重大差異
四、上市上櫃公司是否設置公司治理專(兼)職單位或人員負責公司治理相關事務(包括但不限於提供董事、監察人執行業務所需資料、依法辦理董事會及股東會之會議相關事宜、辦理公司登記及變更登記、製作董事會及股東會議事錄等)?	V		本公司目前由財務部專人兼任公司治理相關事務，負責左列事宜。	無重大差異

評估項目	運作情形		與上市上櫃公司治理實務守則差異情形及原因
	是	否	
五、公司是否建立與利害關係人溝通管道，及於公司網站設置利害關係人專區，並妥適回應利害關係人所關切之重要企業社會責任議題？	V		無重大差異
六、公司是否委任專業股務代辦機構辦理股東會事務？	V		無重大差異
七、資訊公開 (一)公司是否架設網站，揭露財務業務及公司治理資訊？ (二)公司是否採行其他資訊揭露之方式(如架設英文網站、指定專人負責公司資訊之蒐集及揭露、落實發言人制度、法人說明會過程放置公司網站等)？	V V		(一)無重大差異 (二)無重大差異
八、公司是否有其他有助於瞭解公司治理運作情形之重要資訊(包括但不限於員工權益、僱員關懷、投資者關係、供應商關係、利害關係人之權利、董事及監察人進修之情形、風險管理政策及風險衡量標準之執行情形、客戶政策之執行情形、公司為董事及監察人購買責任保險之情形等)？	V		無重大差異



評估項目	運作情形			與上市上櫃公司 治理實務守則差 異情形及原因
	是	否	摘要說明	
九、請就臺灣證券交易所股份有限公司公司治理中心最近年度發布之公司治理評鑑結果說明已改善情形，及就尚未改善者提出優先加強事項與措施：不適用。				

(四)公司如有設置薪酬委員會者，應揭露其組成、職責及運作情形

1. 薪資報酬委員會成員資料：

身分別 (註1)	姓名	是否具有五年以上工作經驗 及下列專業資格			符合獨立性情形(註2)								兼任其 他公開 發行公 司薪資 報酬委 員會成 員家數	備註 (註3)	
		商務、法 務、財 務、會計 或公司業 務所需相 關料系之 公私立大 專院校講 師以上	法官、檢察 官、律師、 會計師或其 他與公司業 務所需之國 家考試及格 領有證書之 專門職業及 技術人員	具有商 務、法 務、財 務、會 計或公 司業務 所需之 工作經 驗	1	2	3	4	5	6	7	8			
獨立董事	施筱婷		✓	✓	✓	✓	✓	✓	✓	✓	✓	✓	✓	-	
獨立董事	黃昭維			✓	✓	✓	✓	✓	✓	✓	✓	✓	✓	-	
其他	林民凱		✓	✓	✓	✓	✓	✓	✓	✓	✓	✓	✓	1	

註1：身分別請填列係為董事、獨立董事或其他。

註2：各成員於選任前二年及任職期間符合下述各條件者，請於各條件代號下方空格中打“ ”。

- (1) 非為公司或其關係企業之受僱人。
- (2) 非公司之關係企業之董事、監察人(但如為公司或其母公司、子公司依本法或當地國法令設置之獨立董事者，不在此限)。
- (3) 非本人及其配偶、未成年子女或以他人名義持有公司已發行股份總額百分之一以上或持股前十名之自然人股東。
- (4) 非前三款所列人員之配偶、二親等以內親屬或三親等以內直系血親。
- (5) 非直接持有公司已發行股份總額百分之五以上法人股東之董事、監察人或受僱人，或持股前五名法人股東之董事、監察人或受僱人。
- (6) 非與公司有財務或業務往來之特定公司或機構之董事(理事)、監察人(監事)、經理人或持股百分之五以上股東。
- (7) 非為公司或其關係企業提供商務、法務、財務、會計等服務或諮詢之專業人士、獨資、合夥、公司或機構之企業主、合夥人、董事(理事)、監察人(監事)、經理人及其配偶。
- (8) 未有公司法第30條各款情事之一。

註3：若成員身分別係為董事，請說明是否符合「股票上市或於證券商營業處所買賣公司薪資委員會設置及行使職權辦法」第6條第5項之規定。

2. 薪資報酬委員會運作情形資訊：

(1) 本公司之薪資報酬委員會委員計 3 人。

(2) 本屆委員任期：105 年 5 月 6 日至 108 年 5 月 5 日，最近年度薪資報酬委員會開會 2 次(A)，委員資格及出席情形如下：

職稱	姓名	實際出席 次數(B)	委託出席 次數	實際出席率 (%) (B/A) (註)	備註
召集人	黃昭維	2	-	100	
委員	施筱婷	2	-	100	
委員	林民凱	2	-	100	

其他應記載事項：

- 一、董事會如不採納或修正薪資報酬委員會之建議，應敘明董事會日期、期別、議案內容、董事會決議結果以及公司對薪資報酬委員會意見之處理(如董事會通過之薪資報酬優於薪資報酬委員會之建議，應敘明其差異情形及原因)：最近年度無此情形發生。
- 二、薪資報酬委員會之議決事項，如成員有反對或保留意見且有紀錄或書面聲明者，應敘明薪資報酬委員會日期、期別、議案內容、所有成員意見及對成員意見之處理：最近年度無此情形發生。

註：(1) 年度終了日前有薪資報酬委員會成員離職者，應於備註欄註明離職日期，實際出席率(%)則以其在職期間薪資報酬委員會開會次數及其實際出席次數計算之。

(2) 年度終了日前，有薪資報酬委員會改選者，應將新、舊任薪資報酬委員會成員均予以填列，並於備註欄註明該成員為舊任、新任或連任及改選日期。實際出席率(%)則以其在職期間薪資報酬委員會開會次數及其實際出席次數計算之。

(五)履行社會責任情形

項目	運作情形		與上市上櫃公司 企業社會責任實 務守則差異情形 及原因	
	是	否		摘要說明
<p>一、落實公司治理</p> <p>(一)公司是否訂定企業社會責任政策或制度，以及檢討實施成效?</p> <p>(二)公司是否定期舉辦社會責任教育訓練?</p> <p>(三)公司是否設置推動企業社會責任專(兼)職單位，並由董事會授權高階管理階層處理，及向董事會報告處理情形?</p> <p>(四)公司是否訂定合理薪資報酬政策，並將員工績效考核制度與企業社會責任政策結合，及設立明確有效之獎勵及懲戒制度?</p>	V		<p>(一)今年度已訂定『企業社會責任實務守則』，將依守則規定執行及定期評估執行成效。</p> <p>(二)每月月會不定期宣導相關措施。</p> <p>(三)目前社會責任推動係由本公司人資部門專責執行。</p> <p>(四)公司內部規章訂有合理薪資報酬政策；人資部門於每月月會均會宣導相關事項，並已與績效考核制度連結。</p>	<p>(一)無重大差異。</p> <p>(二)無重大差異。</p> <p>(三)無重大差異。</p> <p>(四)無重大差異。</p>
<p>二、發展永續環境</p> <p>(一)公司是否致力於提升各項資源之利用效率，並使用對環境負荷衝擊低之再生物料?</p> <p>(二)公司是否依其產業特性建立合適之環境管理制度?</p> <p>(三)公司是否注意氣候變遷對營運活動之影響，並執行溫室氣體盤查、制定公司節能減碳及溫室氣體減量策略?</p>	V	V	<p>(一)本公司施行垃圾分類、支持政府太陽能發電設備建置政策，善盡環保責任。</p> <p>(二)本公司訂有環境保護相關規範，刊登於內部網路。並委託合格廠商依環保法令規定，進行廢棄物運送回收處理。</p> <p>(三)為響應節能減碳，本公司辦公大樓空調設備已全數更換為變頻節能系統，並仍持續增建太陽能發電設備。</p>	<p>(一)無重大差異。</p> <p>(二)無重大差異。</p> <p>(三)無重大差異。</p>
<p>三、維護社會公益</p> <p>(一)公司是否依照相關法規及國際人權公約，制定相關之管理政策與程序?</p> <p>(二)公司是否建置員工申訴機制及管道，並妥適處理?</p> <p>(三)公司是否提供員工安全與健康之工作環境，並對員工定期實施安全與健康教育?</p> <p>(四)公司是否建立員工定期溝通之機制，並以合理方式通知</p>	V	V	<p>(一)本公司為保障員工基本權益，一切程序遵照勞動法規來實行。</p> <p>(二)本公司設有申訴信箱並定期收件。</p> <p>(三)本公司訂於每年第三季定期實施員工健康檢查；導入地中海輕食餐廳，提昇員工飲食及健康概念。</p> <p>(四)本公司每月第一週定期召開月例會，宣導公司政策。</p>	<p>(一)無重大差異。</p> <p>(二)無重大差異。</p> <p>(三)無重大差異。</p> <p>(四)無重大差異。</p>

項目	運作情形		與上市上櫃公司 企業社會責任實 務守則差異情形 及原因
	是	否	
對員工可能造成重大影響之營運變動？			
(五)公司是否為員工建立有效之職涯能力發展培訓計畫？	V		(五)無重大差異。
(六)公司是否就研發、採購、生產、作業及服務流程等制定相關保護消費者權益政策及申訴程序？	V		(六)無重大差異。
(七)對產品與服務之行銷及標示，公司是否遵循相關法規及國際準則？	V		(七)無重大差異。
(八)公司與供應商來往前，是否評估供應商過去有無影響環境與社會之紀錄。	V		(八)無重大差異。
(九)公司與其主要供應商之契約是否包含供應商如涉及違反其企業社會責任政策，且對環境與社會有顯著影響時，得隨時終止或解除契約之條款？	V		(九)未來將適時納入供應商合約中。
四、加強資訊揭露			
(一)公司是否於其網站及公開資訊觀測站等處揭露具攸關性及可靠性之企業社會責任相關資訊？	V		(一)無重大差異。
五、公司如依據「上市上櫃公司企業社會責任實務守則」訂有本身之企業社會責任守則者，請敘明其運作與所訂守則之差異情形：尚無重大差異。			
六、其他有助於瞭解企業社會責任運作情形之重要資訊（如公司對環保、社區參與、社會貢獻、社會服務、社會公益、消費者權益、人權、安全衛生與其他社會責任活動所採行之制度與措施及履行情形）：環保、人權、安全衛生等均訂有管理規章並由人資部及安衛室等相關部門督導執行。			
七、公司企業社會責任報告書如有通過相關驗證機構之查證標準，應加以敘明：無。			

(六)公司履行誠信經營情形及採行措施

項 目	運 作 情 形		與上市上櫃公司誠信經營守則差異情形及原因	
	是	否		
<p>一、訂定誠信經營政策及方案</p> <p>(一)公司是否於規章及對外文件中明示誠信經營之政策、作法，以及董事會與管理階層積極落實經營政策之承諾?</p> <p>(二)公司是否訂定防範不誠信行為方案，並於各方案內明定作業程序、行為指南、違規之懲戒及申訴制度，且落實執行?</p> <p>(三)公司是否對「上市上櫃公司誠信經營守則」第七條第二項各款或其他營業範圍內具較高不誠信行為風險之營業活動，採行防範措施?</p>	V		<p>(一)已訂定『誠信經營守則』，並於105年股東常會報告，明定本公司之政策、作法，以及董事會與管理階層積極落實經營政策之承諾。</p> <p>(二)已訂定『誠信經營作業程序及行為指南』，若有相關人員違反該行為指南，本公司將視情節輕重，採取各項適當之處分。</p> <p>(三)本公司藉由建立有效內部控制制度以防範不誠信行為之發生，並隨時檢討以確保內部控制制度之設計及有效執行。</p>	<p>(一)無重大差異。</p> <p>(二)無重大差異。</p> <p>(三)無重大差異。</p>
<p>二、落實誠信經營</p> <p>(一)公司是否評估往來對象之誠信紀錄，並於其與往來交易對象簽訂之契約中明訂誠信行為條款?</p> <p>(二)公司是否設置隸屬董事會之推動企業誠信經營專(兼)職單位，並定期向董事會報告其執行情形?</p> <p>(三)公司是否制定防止利益衝突政策、提供適當陳述管道，並落實執行?</p> <p>(四)公司是否為落實誠信經營已建立之有效的會計制度、內部控制制度，並由內部稽核單位定期查核，或委託會計師執行查核?</p> <p>(五)公司是否定期舉辦誠信經營之內、外部之教育訓練?</p>	V	V	<p>(一)本公司與往來對象交易前已執行相關評估及作業程序，對雙方的權利義務均詳訂其中。</p> <p>(二)目前企業誠信經營政策推動係由本公司董事長室專責執行。</p> <p>(三)本公司『誠信經營作業程序及行為指南』已有相關執行規範，若有利益衝突之情事，除可直接向部門主管報告外，亦可與董事長室進行反映。</p> <p>(四)為落實誠信經營，已於本公司內部控制制度各大循環中制訂相關規定。稽核單位依年度稽核計畫定期查核。</p> <p>(五)本公司每月第一週定期召開月例會，宣導公司相關政策。</p>	<p>(一)無重大差異。</p> <p>(二)無重大差異。</p> <p>(三)無重大差異。</p> <p>(四)無重大差異。</p> <p>(五)無重大差異。</p>
<p>三、公司檢舉制度之運作情形</p> <p>(一)公司是否訂定具體檢舉及獎勵制</p>	V		<p>(一)本公司已設置檢舉信箱。另指派</p>	<p>(一)無重大差異。</p>

項 目	運 作 情 形		與上市上櫃公司誠信經營守則差異情形及原因
	是	否	
度，並建立便利檢舉管道，及針對被檢舉對象指派適當之受理專責人員？ (二)公司是否訂定受理檢舉事項之調查標準作業程序及相關保密機制？ (三)公司是否採取保護檢舉人不因檢舉而遭受不當處置之措施？	V		異。 (二)無重大差異。 (三)無重大差異。
四、加強資訊揭露 (一)公司是否於其網站及公開資訊觀測站，揭露其所訂誠信經營守則內容及推動成效？		V	
五、公司如依據「上市上櫃公司誠信經營守則」訂有本身之誠信經營守則者，請敘明其運作與所訂守則之差異情形：無重大差異。			
六、其他有助於瞭解公司誠信經營運作情形之重要資訊(如公司檢討其訂定之誠信經營守則等情形)： (一)本公司遵守公司法、證券交易法及其他相關法規，作為落實誠信經營之基本。 (二)本公司「董事會議事規則」中訂有董事對於會議事項，與其自身或其代表法人有利害關係者，應於當次董事會說明其利害關係之重要內容，如有損及公司利益之虞者，不得加入討論及表決，且討論及表決時應予迴避，並不得代理其他董事行使表決權。 (三)本公司訂有「防範內線交易管理程序」，明訂董事、經理人及員工不得洩漏所知悉之內部重大資訊予他人，不得向知悉本公司內部重大資訊之人探詢或蒐集與個人職務不相關之公司未公開內部重大資訊，對於非因業務得知本公司未公開之內部重大資訊亦不得向他人洩漏。			

- (七)公司如有訂定公司治理守則及相關規章者，應揭露其查詢方式：置於公司內部網路。
- (八)其他足以增進對公司治理運作情形之瞭解的重要資訊：無。
- (九)內部控制制度執行狀況：本公司內部控制制度已自行檢查，並出具經董事會通過之聲明書在案，內容請參閱本年報第 62 頁。
- (十)最近年度及截至年報刊印日止，公司及其內部人員依法被處罰、公司對其內部人員違反內部控制制度規定之處罰、主要缺失與改善情形：無此情形。
- (十一)最近年度及截至年報刊印日止，股東會及董事會之重要決議

1. 董事會：

日期	重要決議
107/3/16	本公司民國一〇六年度營業報告書及財務報表案。
107/3/16	修訂『公司章程』部分條文案。
107/3/16	本公司民國一〇六年度盈餘分派案。

107/5/9	擬增加衍生性金融商品操作種類案。
107/5/9	107 年第一季執行「104 年員工認股權憑證」轉換發行新股案。
107/6/6	擬訂定一〇七年除息基準日暨現金股利發放日相關事宜案。
107/8/10	擬修訂本公司內部控制制度案。
107/10/18	擬增加衍生性金融商品操作種類案。
107/10/18	修訂『公司章程』部分條文案。
107/11/7	擬訂立本公司『民國一〇八年度稽核計畫』案。
107/12/26	擬修訂本公司『董事報酬給付辦法』案。
107/12/26	修訂『取得或處分資產處理程序』及『從事衍生性商品交易處理程序』部份條文案。
108/2/27	一〇七年度營業報告書及財務報表案。
108/2/27	一〇七年度盈餘分派案。
108/2/27	本公司資本公積配發現金案。
108/2/27	修訂『取得或處分資產處理程序』部分條文案。
108/2/27	修訂『從事衍生性商品交易處理程序』部分條文案。
108/2/27	修訂『公司章程』部分條文案。
108/2/27	全面改選董事(含獨立董事)案。
108/2/27	提名董事暨獨立董事候選人案。
108/2/27	解除本公司新選任董事(含獨立董事)及其代表人競業限制案。
108/2/27	108 年第一季執行「104 年員工認股權憑證」轉換發行新股案。

2. 股東會：常會及臨時會重要議決事項請參閱公開資訊網站公告之議事錄內容。

(十二)最近年度及截至年報刊印日止，董事或監察人對董事會通過重要決議有不同意見且有記錄或書面聲明者：無此情形。

(十三)最近年度及截至年報刊印日止，公司董事長、總經理、會計主管、財務主管、內部稽核主管及研發主管等辭職解任情形彙總：無此情形。

## 五、會計師公費資訊

金額單位：新臺幣仟元

會計師事務所名稱	會計師姓名	會計師查核期間	備註
勤業眾信聯合會計師事務所	曾棟墾	107.01.01~ 107.12.31	
	顏曉芳		

金額單位：新臺幣仟元

金額級距		公費項目	審計公費	非審計公費	合計
1	低於 2,000 千元		√	√	√
2	2,000 千元 (含) ~4,000 千元				
3	4,000 千元 (含) ~6,000 千元				
4	6,000 千元 (含) ~8,000 千元				
5	8,000 千元 (含) ~10,000 千元				
6	10,000 千元 (含) 以上				

(一)給付簽證會計師、簽證會計師所屬事務所及其關係企業之非審計公費佔審計公費之比例達四分之一以上者：無此情形。

(二)更換會計師事務所且更換年度所交付之審計公費較更換前一年度之審計公費減少者：無此情形。

(三)審計公費較前一年度減少達百分之十五以上者：無此情形。

六、更換會計師資訊：不適用。

七、公司之董事長、總經理、負責財務或會計事務之經理人，最近一年內曾任職於簽證會計師所屬事務所或關係企業情形：本公司無此情形。



八、最近年度及截至年報刊印日止，董事、監察人、經理人及持股比例超過百分之十之股東股權移轉及股權質押變動情形

(一)董事、監察人、經理人及大股東股權變動情形

單位：股

職稱	姓名	107 年度		108 年度截至 4 月 8 日止	
		持有股數增 (減)數	質押股數增 (減)數	持有股數增 (減)數	質押股數增 (減)數
董事長暨 大股東	陳新約	—	—	—	—
副董事長 暨大股東	益群投資 股份有限公司	—	—	—	—
副董事長 法人代表	益群投資 代表人：黃秀英	60,000	—	—	—
董 事	賴木山	—	—	—	—
董 事	陳新賀	—	—	—	—
獨立董事	施筱婷	—	—	—	—
獨立董事	黃昭維	—	—	—	—
獨立董事	何昇錡	—	—	—	—
總經理	邱明鶴	70,000	—	12,000	—
協理	劉大利	20,000	—	20,000	—
協理	楊先斌	2,000	—	(30,000)	—
財會主管	蔡泰鋒	12,500	—	22,500	—
大股東	恆聚投資有限公司 代表人：黃秀英	—	—	—	—

(二) 股權移轉或股權質押之相對人為關係人者：不適用。

九、持股比例占前十名之股東，其相互間為關係人或為配偶、二親等以內之親屬關係之資訊

單位：股；%；108年4月8日

姓名	本人持有股份		配偶、未成年子女持有股份		利用他人名義合計持有股份		前十大股東相互間具有關係人或為配偶、二親等以內之親屬關係者，其名稱或姓名及關係		備註
	股數	持股比率	股數	持股比率	股數	持股比率	名稱 (或姓名)	關係	
益群投資股份有限公司 (代表人：黃秀英)	5,255,833	15.67%	—	—	—	—	恆聚投資股限公司 茂騰投資有限公司 富隆達投資有限公司 黃秀英 陳新約 陳金定 陳翰鋒 陳柔穎 陳怡儒	與益群投資為同一負責人 益群投資百分之十大股東 與益群投資為同一負責人 負責人 益群投資負責人之配偶 益群投資負責人配偶之兄弟 益群投資負責人之子女 益群投資負責人之子女 益群投資負責人之子女	
恆聚投資有限公司 (代表人：黃秀英)	4,196,190	12.51%	—	—	—	—	益群投資股份有限公司 富隆達投資有限公司 陳新約 陳金定 黃秀英 陳翰鋒 陳柔穎 陳怡儒	與恆聚投資為同一負責人 與恆聚投資為同一負責人 恆聚投資負責人之配偶 恆聚投資負責人配偶之兄弟 負責人 恆聚投資負責人之子女 恆聚投資負責人之子女 益群投資負責人之子女	
陳新約	2,970,096	8.86%	1,850,187	5.52%	—	—	益群投資股份有限公司 恆聚投資股限公司 富隆達投資有限公司 黃秀英 陳金定 陳翰鋒 陳柔穎 陳怡儒	配偶為負責人 配偶為負責人 配偶為負責人 配偶 兄弟 父子 父女 父女	

姓名	本人持有股份		配偶、未成年子女持有股份		利用他人名義合計持有股份		前十大股東相互間具有關係人或為配偶、二親等以內之親屬關係者，其名稱或姓名及關係		備註
	股數	持股比率	股數	持股比率	股數	持股比率	名稱 (或姓名)	關係	
黃秀英	1,850,187	5.52%	2,970,096	8.86%	—	—	益群投資股份有限公司 恆聚投資股限公司 富隆達投資有限公司 陳新約 陳金定 陳翰鋒 陳柔穎 陳怡儒	負責人 負責人 負責人 配偶 配偶之兄弟 母子 母女 母女	
茂騰投資 有限公司 (代表人：陳志豪)	1,089,000	3.25%	—	—	—	—	益群投資股份有限公司	百分之十大股東	
富隆達投資 有限公司 (代表人：黃秀英)	1,064,036	3.17%	—	—	—	—	益群投資股份有限公司 恆聚投資股限公司 黃秀英 陳新約 陳金定 陳翰鋒 陳柔穎 陳怡儒	同一負責人 同一負責人 負責人 負責人之配偶 負責人配偶之兄弟 負責人之子女 負責人之子女 負責人之子女	
陳金定	983,034	2.93%	—	—	—	—	益群投資股份有限公司 恆聚投資股限公司 茂騰投資有限公司 富隆達投資有限公司 陳新約 黃秀英	兄弟之配偶為負責人 兄弟之配偶為負責人 兄弟為大股東 兄弟之配偶為負責人 兄弟 兄弟之配偶	

姓名	本人持有股份		配偶、未成年子女持有股份		利用他人名義合計持有股份		前十大股東相互間具有關係人或為配偶、二親等以內之親屬關係者，其名稱或姓名及關係		備註
	股數	持股比率	股數	持股比率	股數	持股比率	名稱 (或姓名)	關係	
陳翰鋒	882,280	2.63%	—	—	—	—	益群投資股份有限公司 恆聚投資股限公司 富隆達投資有限公司 陳新約 黃秀英 陳柔穎	負責人之子女 負責人之子女 負責人之子女 父子 母子 姊弟	
中盈投資開發股份有限公司	787,000	2.35%	—	—	—	—	—	—	
陳柔穎	683,438	2.04%	—	—	—	—	益群投資股份有限公司 恆聚投資股限公司 富隆達投資有限公司 陳新約 黃秀英 陳翰鋒	負責人之子女 負責人之子女 負責人之子女 父女 母女 姊弟	

十、公司、公司之董事、監察人、經理人及公司直接或間接控制之事業對同一轉投資事業之持股數，並合併計算綜合持股比例

單位：股；%；108年4月8日

轉投資公司	本公司投資		董事、監察人、經理人及直接或間接控制事業之投資		綜合投資	
	股數	持股比例	股數	持股比例	股數	持股比例
翔貿工業(股)公司	4,400,000	80.00%	-	-	4,400,000	80.00%
新秀家居(股)公司	916,860	61.12%	-	-	916,860	61.12%
I JANG GLOBAL HOLDING CO., LTD	105,000	100.00%	-	-	105,000	100.00%

## 肆、募資情形

### 一、資本及股份

#### (一)股本來源

##### 1. 股本形成經過：

單位：股；新台幣元

年月	發行價格	核定股本		實收股本		備註		
		股數	金額	股數	金額	股本來源	以現金以外之財產抵充股款者	其他
76/05	10,000	500	5,000,000	500	5,000,000	設立現金5,000,000元	無	無
83/08	10,000	1,000	10,000,000	1,000	10,000,000	現金增資5,000,000元	無	無
85/11	10,000	2,300	23,000,000	2,300	23,000,000	現金增資13,000,000元	無	無
87/09	10	3,800,000	38,000,000	3,800,000	38,000,000	現金增資15,000,000元	無	無
87/12	10	5,578,000	55,780,000	5,578,000	55,780,000	現金增資17,780,000元	無	無
88/03	10	15,395,280	153,952,800	15,395,280	153,952,800	資本公積轉增資98,172,800元	無	無
88/07	10	35,000,000	350,000,000	21,258,454	212,584,540	現金增資31,690,000元 盈餘轉增資26,941,740元	無	註1
89/06	10	35,000,000	350,000,000	24,806,254	248,062,540	資本公積轉增資2,125,845元 股東紅利轉增資29,761,835元 員工紅利轉增資3,590,320元	無	註2
92/10	10	35,000,000	350,000,000	26,542,692	265,426,920	盈餘轉增資17,364,380元	無	註3
105/01	18	35,000,000	350,000,000	30,042,692	300,426,920	現金增資35,000,000元	無	註4
106/11	42	35,000,000	350,000,000	33,042,692	330,426,920	現金增資30,000,000元	無	註5
107/6	13.6	35,000,000	350,000,000	33,320,192	333,201,920	員工認股權行使2,775,000元	無	註6
108/4	12.5	35,000,000	350,000,000	33,536,692	335,366,920	員工認股權行使2,165,000元	無	註6

本公司於中華民國88年4月29日辦理股票公開發行，之後歷年度證券主管機關核准資本額變動函文如下：

註1：中華民國88年4月29日(八八)台財政(一)第35659號函。

註2：中華民國89年7月11日(八九)台財政(一)第59510號函。

註3：中華民國92年10月15日(九二)台財政(一)第0920148210號函。

註4：中華民國104年12月11日金管證發字第1040050758號函。

註5：中華民國106年9月18日證櫃審字第1060025279號函。

註6：中華民國104年12月11日金管證發字第1040050757號函。

2. 股份種類：

單位：股

股份種類	核定股本			備註
	流通在外股份	未發行股份	合計	
記名式普通股	33,536,692	1,463,308	35,000,000	

(二) 股東結構

單位：股；%；108年4月8日

股東結構 數量	政府機構	金融機構	其他法人	個人	外國機構 及外人	合計
人數	-	2	19	1,232	1	1,254
持有股數	-	1,424	13,521,635	20,011,633	2,000	33,536,692
持股比例	-	-	40.32%	59.67%	0.01%	100.00%

(三) 股權分散情形

單位：股；%；108年4月8日

持股分級	股東人數	持有股數	持股比例
1 至 999	127	26,822	0.08%
1,000 至 5,000	795	1,536,060	4.58%
5,001 至 10,000	120	939,254	2.80%
10,001 至 15,000	66	861,915	2.57%
15,001 至 20,000	23	407,340	1.21%
20,001 至 30,000	32	805,625	2.40%
30,001 至 40,000	16	563,697	1.68%
40,001 至 50,000	15	709,334	2.12%
50,001 至 100,000	25	1,813,166	5.41%
100,001 至 200,000	12	1,703,512	5.08%
200,001 至 400,000	9	2,296,653	6.85%
400,001 至 600,000	3	1,428,842	4.26%
600,001 至 800,000	3	2,153,816	6.42%
800,001 至 1,000,000	2	1,865,314	5.56%
1,000,001 以上	6	16,425,342	48.98%
合計	1,254	33,536,692	100.00%

## (四)主要股東名單

單位：股；%；108年4月8日

主要股東名稱	股份	持有股數	持股比例
益群投資(股)公司		5,255,833	15.67%
恆聚投資(股)公司		4,196,190	12.51%
陳新約		2,970,096	8.86%
黃秀英		1,850,187	5.52%
茂騰投資有限公司		1,089,000	3.25%
富隆達投資有限公司		1,064,036	3.17%
陳金定		983,034	2.93%
陳翰鋒		882,280	2.63%
中盈投資開發股份有限公司		787,000	2.35%
陳柔穎		683,438	2.04%

## (五)最近二年度每股市價、淨值、盈餘、股利及相關資料

單位：新台幣元；仟股；%

項目		年度	106年	107年
每股市價	最高		61	43
	最低		42.55	36.4
	平均		50.71	39.12
每股淨值	分配前		22.17	22.56
	分配後		19.17	註5
每股盈餘	加權平均股數(股)		30,462	33,201
	每股盈餘		2.29	3.43
每股股利	現金股利		3	註5
	無償配股	盈餘配股	—	—
		資本公積配股	—	—
	累積未付股利		—	—
投資報酬分析	本益比(註1)		22.14	11.41
	本利比(註2)		16.9	註5
	現金股利殖利率(註3)		5.92%	註5

註1：本益比＝當年度每股平均收盤價／每股盈餘。

註2：本利比＝當年度每股平均收盤價／每股現金股利。

註3：現金股利殖利率＝每股現金股利／當年度每股平均收盤價。

註5：盈餘分配尚待股東會議決。



(六)公司股利政策及執行狀況

1. 股利政策：

本公司年度決算如有本期稅後淨利，應先彌補累積虧損(包括調整未分配盈餘金額)，次依法提撥百分之十為法定盈餘公積；但法定盈餘公積累積已達本公司資本總額時，不在此限。次依法令或主管機關規定提列或迴轉特別盈餘公積。如尚有餘額，併同期初未分配盈餘(包括調整未分配盈餘金額)由董事會擬具盈餘分派案，提請股東會決議分派之。

本公司之股利政策，係配合整體經營環境與產業成長特性，並參酌公司本身之資金需求、財務結構及國內外競爭狀況等因素來分配，以達到公司能永續經營與成長的目的。

董事會擬具之盈餘分派議案，股東紅利之總額以不低於可分派盈餘總額之 30% 為原則。本公司股東紅利的發放，得以現金股利或股票股利方式為之，其中現金股利分派之比例不得低於股利總額百分之十。

2. 本次股東會擬議股利分派情形：

本公司 108 年 2 月 27 日董事會決議盈餘分派現金股利 67,073 仟元(每股新台幣 2 元)及資本公積配發現金股利 50,305 仟元(每股新台幣 1.5 元)，合計配發現金股利 117,378 仟元，惟尚未經股東會通過。

(七)本次股東會擬議之無償配股對公司營業績效及每股盈餘之影響：不適用。

(八)員工、董事及監察人酬勞

1. 公司章程所載員工、董事及監察人酬勞之成數或範圍：

按本公司章程第廿三條所訂定之股利政策執行，本公司年度如有獲利，應提撥不低於百分之一為員工酬勞，董事酬勞不高於百分之五。但公司尚有累積虧損時，應預先保留彌補數額，其餘額再依上述比例提撥。員工酬勞得以股票或現金方式為之，應經董事會決議並提股東會報告。

2. 本期估列員工、董事及監察人酬勞金額之估列基礎、以股票分派之員工酬勞之股數計算基礎及實際分派金額若與估列數有差異時之會計處理：

107 年度員工紅利及董事酬勞合計估列金額為 4,000 仟元，本次合計發放金額為新台幣 4,000 仟元，兩者無差異。本公司員工、董事酬勞係依過去經驗以可能分配之金額為估列基礎，本期估列費用若與董事會或股東會決議有所差異，則視為會計估計變動，於股東會決議年度調整入帳。

3. 董事會通過分派酬勞情形：

(1)以現金或股票分派之員工酬勞及董事酬勞金額：

分派員工酬勞1,965仟元及董事酬勞4,000仟元，均以現金方式發放。

(2)以股票分派之員工酬勞金額及占本期個體或個別財務報告稅後純益及員工酬勞總

額合計數之比例：不適用。

4. 前一年度員工、董事及監察人酬勞之實際分派情形：

前一年度分派員工酬勞 2,115 仟元及董事、監察人酬勞 1,767 仟元，均以現金方式發放。

(九)公司買回本公司股票情形：無。

二、公司債辦理情形：無。

三、特別股辦理情形：無。

四、海外存託憑證辦理情形：無。

五、員工認股權憑證辦理情形：

(一) 尚未屆期之員工認股權憑證辦理情形及對股東權益之影響：不適用。

(二) 取得員工認股權憑證之經理人及取得憑證可認股數前十大員工之姓名、取得及認購情形

108年4月8日

	職稱	姓名	取得認股數量(仟股)	取得認股數量占已發行股份總數比率%	已執行				未執行			
					認股數量(仟股)	認股價格(元)	認股金額(仟元)	認股數量占已發行股份總數比率	認股數量(仟股)	認股價格(元)	認股金額(仟元)	認股數量占已發行股份總數比率
經理人	總經理	邱明鶴	175	0.53%	175	13.6	1,190	0.26%	-	-	-	-
	協理	劉大利										
	協理	楊先斌										
	財會主管	蔡泰鋒										
員工	資深經理	蘇明宏	174	0.61%	174	13.6	1,387.2	0.31%	-	-	-	-
	資深經理	李國鼎										
	資深經理	李炳煌										
	經理	陳聰禮										
	經理	劉妃芳										
	經理	陳沛建										
	副理	江金倫										
	副理	陳俊源										
	副總工程師	黃旭生										

六、限制員工權利新股辦理情形：無。

七、併購或受讓他公司股份發行新股辦理情形：無。

八、資金運用計畫執行情形：本公司並無發行或私募有價證券尚未完成或最近三年內已完成且計畫效益未顯現之情事。

## 伍、營運概況

### 一、業務內容

#### (一)業務範圍

##### 1. 所營業務之主要內容及其營業比重：

單位：新台幣仟元；%

公司所營業務之主要內容	107年營業收入淨額	營業比重
置物架系列製造加工買賣	383,227	26.42%
商用置物設備系列製造加工買賣	629,885	43.43%
功能架系列製造加工買賣	110,732	7.63%
伸線加工買賣	283,884	19.57%
其它製造加工買賣	42,672	2.94%
合計	1,450,400	100.00%

##### 2. 公司目前之商品及服務項目：

本公司主要係銷售家用及工業用網片層架配架、多功能置物架、收納櫃、廚房及衛浴用架、移動式推車及展示架等，而其子公司翔貿係以將金屬線材加工製成伸線銷予客戶為主。

##### 3. 計畫開發之新產品：

- (1)商店展示設備類，擴充產品線，檢討過去三年產品研發架構。
- (2)擴充醫療產品線，加速研發 IOT 整合。
- (3)擴充飯店設備、物流設備，整合 IOT 系統。

#### (二)產業概況

##### 1. 產業之現況與發展趨勢：

本公司為專業商用金屬展示架、可移動式倉儲架、特殊功能性置物架及各類推車之製造與買賣。本公司銷售區域遍及亞洲、歐洲、美洲及大洋洲，客戶群包含國際性連鎖超市、量販店、區域性品牌公司、以及商用設備製造商，用於提供其客戶涵蓋銷售、展示、收納、管理用之金屬置物架及各類功能置物架等，公司在營運初期係以生產金屬家具為主，隨著生產技術不斷精進，在與客戶的互動上，將不再僅止於銷售之供需關係，不僅須在賣場的規劃與客戶進行合作，並共同投入商品設計及研發，因此客戶群由貿易商逐漸轉為大型連鎖量販店及超市，因此將就金屬置物架系列相關產業概況作說明。

##### ①全球概況

置物架早期於歐美先開始流行，在零售業者透過展示架以凸顯產品的美好品質、增加銷售賣點及提高企業的銷售能力下，因而使用的商家和製造廠商有愈來愈多之現象，目前廣泛應用於食品、家電、酒類等行業。雖然網路購物的興起，近年來已讓傳統式實體商店面臨越來越大的競爭壓力，且智慧型手機 APP 程式讓手機購

物又變得更加方便，並可以利用網路比價取得更優貨的價格，但歐美消費者仍傾向於走入商店查看甚至試用實體商品再透過網路平台購買，因而零售業者仍利用置物架展示商品之方式來彰顯產品之特色，以達到增進銷售業績之目的。

另以置物架發展地區來看，相較於其他區域，歐美地區除了薪資水準相對較高外，其購買電視廣告之成本亦所費不貲，因此雇用促銷人員在店面進行產品推廣活動之人力資源成本極高，且在歐美國家腹地廣大情況下，民眾購物基於方便一般傾向購買大份量包裝商品，因而店家需要廣大倉儲空間及置物架來擺放商品，且透過將商品陳列於架上，亦達到讓消費者得以通過自己的判斷來決定是否購買商品目的。此外，由於歐美先進國家環保意識較強，故近年來亦已逐漸減少木製置物架等物品之使用，逐漸以金屬製置物架等物品取代之，因除具備使用期限較長而受到許多企業的青睞外，亦具有產品樣式多樣化及可塑性高等優勢。

一般而言，企業主要有三種銷售模式：直接透過網路銷售並直接運送給客戶、直接銷售予零售業者再銷售予客戶及透過批發商銷售予零售業者再銷售予客戶（詳下圖）。其無論是透過何種模式，對於企業、批發商及零售商來說，皆需要倉儲設備及置物架擺放商品及推車來移動商品，尤其對於歐洲、美洲及亞洲等佔地廣大的地區來說，除了考量商品安全性及保存品質外，在產品更多樣化及人口增加情形下，對於倉儲設備、置物架及推車需求漸增。

產品銷售模式



頁

資料來源：web-books.com。

### 依據

依據 Statista 統計資料庫顯示(2013~2018 年)，全球量販批發銷售金額之年複合成長率(CAGR)呈現成長趨勢，除因網路交易發達致電子商務量販批發金額之年複合成長率高達 15.5%外，餘包含大賣場(Ex：家樂福、愛買吉安及大潤發等)、超級市場(EX：沃爾瑪等)、批發型量販店(Ex：萬客隆等)及俱樂部大賣場(EX：好市多等)之年複合成長率皆介於 4.1%~5.9%之間。雖然整體銷售市場可望因網路銷售而擴大，但商品亦需更具特色，才能具有競爭性，包括如結合其他複合式材質來搭配金屬產品，提升設計感，或是如環保概念的潮流，亦可吸引特定客群，帶動金屬置物架業者之新商機。

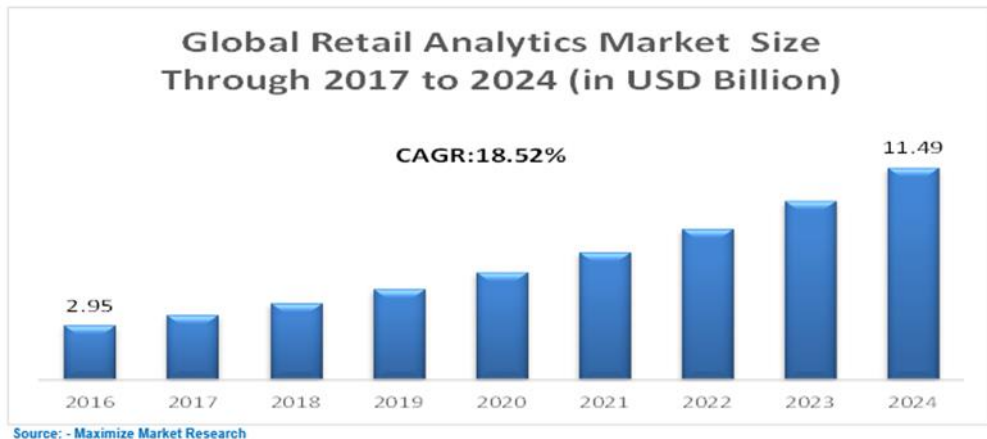

資料來源：Statista。

此外，由 Statista 統計資料庫顯示(2016~2024 年)，全球量販批發之銷售成長率，2016 年之 295 億美元以平均每年 18.52% 的銷售成長率，成長到 2024 年 1,149 億美元。因此全球量販批發店除因應銷售額之成長而使進貨數額增加外，另全球各量販店亦有定期更換設備之需求，致商場展示架、購物推車及其他功能架訂購數量也呈現增加趨勢外，因應每季陳列商品及擺放陳列模式不同，也會向供應商做訂單式之採買。

根據德勤(Deloitte)所做的 2019 年的全球零售力報告指出，以 2017 會計年度全球零售力統計，全球前 250 大零售商總營收為 4.53 萬億美元，前十大零售商營收總和為 1.43 萬億美元，占總營收的三成以上，前 250 大零售商的平均營收達到 181 億美元。依統計資料顯示，全球有 6 家零售商之零售收入超過 1,000 億美元(詳下列全球前 20 大零售商圖表)、有 18 家零售業者(包含前 4 家)的零售收入皆超過 500 億美元。另一方面，與 2014 年統計之 6 家零售商收入超過 1,000 億美元，及 20 家(包含前 4 家)零售業者收入超過 500 億美元之紀錄，全球零售收入有越來越集中之趨勢。且由下列全球零售商分佈排名中亦可得知，全球規模較大之零售商皆集中於美國、德國、英國、日本及法國，顯示全球主要的大型零售和通路商因於歐美地區發展較早且相對成熟而多集中歐美國家。另在全球前 10 大零售商排名中亦發現，美國大型零售商除了 Wal-Mart 在 28 個國家有佈點經營外，其餘像是 Costco、Kroger、Home Depot 及 Walgreen 大部分皆於國境內經營居多而較少往海外佈點之情形，而歐洲大型零售商 Schwarz、Carrefour、Aldi 及 Metro 等於海外展店情形較多，顯示以美國大型零售商在受到 Wal-Mart 於歐洲展店不若預期順利影響而紛紛將經營重心放在美國市場緣故。

## 全球前 20 大零售商排名

### Global Powers of Retailing Top 250, FY2017

FY2017 Retail revenue rank	Name of company	Country of origin	FY2017 Retail revenue (US\$M)	FY2017 Parent company/group revenue <sup>1</sup> (US\$M)	FY2017 Parent company/group net income <sup>1</sup> (US\$M)	Dominant operational format	# Countries of operation	FY2012-2017 Retail revenue CAGR <sup>2</sup>
1	Wal-Mart Stores, Inc.	US	500,343	500,343	10,523	Hypermarket/Supercenter/Superstore	29	1.3%
2	Costco Wholesale Corporation	US	129,025	129,025	2,714	Cash & Carry/Warehouse Club	12	5.4%
3	The Kroger Co.	US	118,982	122,662	1,889	Supermarket	1	4.2%
4	Amazon.com, Inc.	US	118,573	177,866	3,033	Non-Store	14	18.0%
5	Schwarz Group	Germany	111,766	111,766	n/a	Discount Store	30	7.5%
6	The Home Depot, Inc.	US	100,904	100,904	8,630	Home Improvement	4	6.2%
7	Walgreens Boots Alliance, Inc.	US	99,115	118,214**	4,101	Drug Store/Pharmacy	10	6.7%
8	Aldi Einkauf GmbH & Co. oHG	Germany	98,287 <sup>e</sup>	98,287 <sup>e</sup>	n/a	Discount Store	18	7.2%
9	CVS Health Corporation	US	79,398	184,765	n/a	Drug Store/Pharmacy	3	4.5%
10	Tesco PLC	UK	73,961	75,338	1,123	Hypermarket/Supercenter/Superstore	8	-2.4%
11	Ahold Delhaize (formerly Koninklijke Ahold N.V.)	Netherlands	72,312**	72,312**	2,108	Supermarket	10	13.8%
12	Target Corporation	US	71,879	71,879	2,934	Discount Department Store	1	0.0%
13	Aeon Co., Ltd.	Japan	70,072	75,283**	833	Hypermarket/Supercenter/Superstore	11	8.7%
14	Lowe's Companies, Inc.	US	68,619	68,619	3,447	Home Improvement	3	6.3%
15	Albertsons Companies, Inc.	US	59,925	59,925	46	Supermarket	1	74.4%
16	Auchan Holding SA (formerly Groupe Auchan SA)	France	58,614**	59,913**	574	Hypermarket/Supercenter/Superstore	14	2.5%
17	Edeka Group	Germany	57,484**	58,499**	n/a	Supermarket	1	3.2%
18	Seven & I Holdings Co., Ltd.	Japan	51,889**	54,177**	1,767	Convenience/Forecourt Store	19	3.9%
19	REWE Combine	Germany	49,713**	55,708**	381	Supermarket	11	3.0%
20	JD.com, Inc.	China	49,088	53,601**	-2	Non-Store	1	52.4%

資料來源：Global Powers of Retailing 2019

由美國商務部 (US Commerce Department) 的統計資料分析得知，零售業的發展與景氣循環息息相關，自 2009 年起由全球金融危機後景氣逐漸復甦帶動相關零售銷售額成長，近年來美國零售銷售額成長穩定亦帶動金屬置物架及推車的需求。由統計資料分析得知，電子商務零售銷售額從 2017 年至 2021 年由 2.3 兆美元成長至 4.88 兆美元。

### 美國零售額成長情形

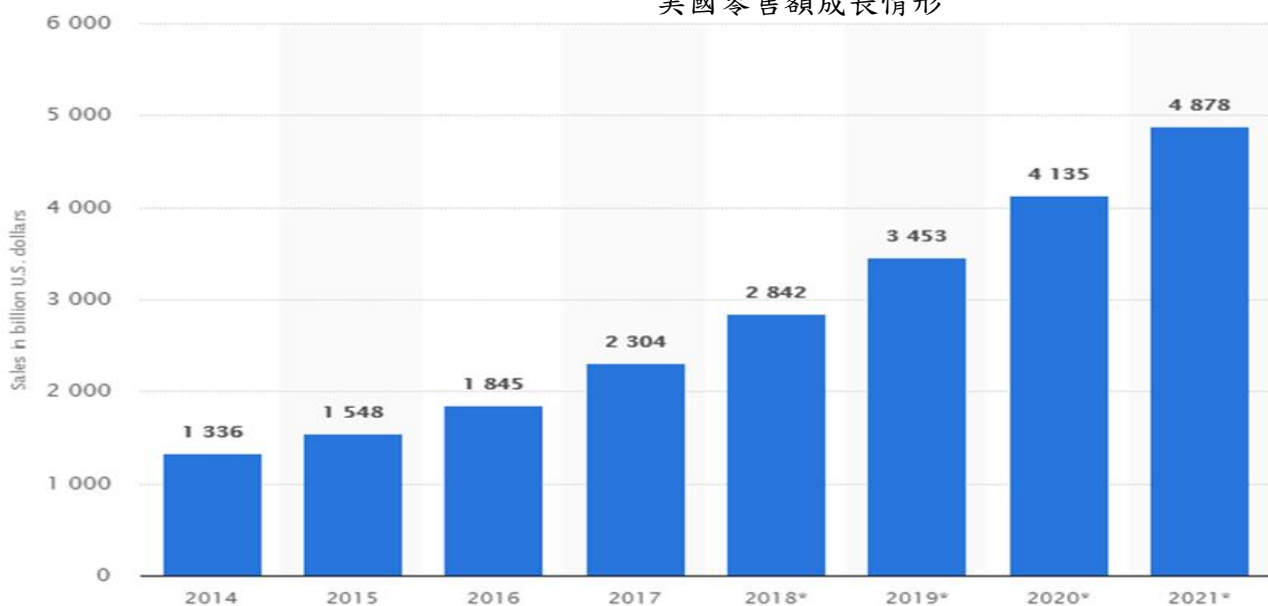

資料來源：US Commerce Department。

© Statista 2019

## ② 台灣概況

金屬製品業為我國重要基礎產業，近三年出口總額分別 245、290、於 107 年更增長為 317 億美元，出口佔比高達 9.42%(僅次於電子零組件 32.97%及資通與視聽產品 10.51%)，過去數年不僅其營業收入與研發經費支出在製造業中名列前茅，其眾多就業人口更對國民就業率影響甚巨。

年(月)別	我國出口貿易一般主要出口貨品分(億美元：%)														
	電子零組件			資通與視聽產品			基本金屬製品			機械			塑膠橡膠製品		
	金額	比重	年增率	金額	比重	年增率	金額	比重	年增率	金額	比重	年增率	金額	比重	年增率
98年	500	24.33	-9.59	217	10.55	-15.94	194	9.44	-31.49	125	6.10	-30.29	166	8.06	-16.06
99年	691	24.85	38.09	312	11.22	43.83	260	9.35	33.94	186	6.70	48.50	223	8.03	34.74
100年	755	24.12	9.24	368	11.75	17.81	303	9.69	16.63	225	7.20	21.01	253	8.09	13.42
101年	752	24.55	-0.34	316	10.30	-14.17	282	9.22	-6.82	225	7.35	-0.14	244	7.95	-3.84
102年	806	25.88	7.15	311	9.98	-1.52	277	8.91	-1.77	215	6.92	-4.29	250	8.02	2.53
103年	902	28.17	11.87	310	9.69	-0.21	291	9.10	4.95	229	7.16	6.32	244	7.61	-2.47
104年	859	30.11	-4.71	305	10.68	-1.70	255	8.93	-12.52	215	7.54	-6.09	211	7.41	-13.25
105年	928	33.10	8.01	302	10.77	-0.98	245	8.75	-3.70	211	7.54	-1.70	199	7.11	-5.72
106年	1,072	33.79	15.52	341	10.75	13.00	290	9.16	18.40	256	8.06	20.88	230	7.24	15.34
107年	1,108	32.97	3.36	353	10.51	3.60	317	9.42	8.98	274	8.15	7.18	253	7.52	10.04

表. 國貿局 108 年 1 月份貿易統計重要參考指標

由於相關上下游與周邊產業之協力體系完善，我國金屬製品業在國際上競爭力具有相當優勢，對於台灣金屬產業，經過多年的發展，已建立了完整的產業價值鏈及龐大的產業聚落效應。完整的產品線，柔性生產能力，以及良好的客戶關係與累積多年出口經驗皆成為該產業的優勢。

近年來台灣廠商已經不與中國廠商所採用的低價格策略競爭，台灣金屬產業廠商已將生產重點轉移至高附加價值產品。除了環保複合材質利用、外觀設計創新兼具功能性及實用性，並已可發展大規模自動化生產程序，或進行少量多樣的產品客製化能力，賦予台灣金屬製品產業在全球市場中的關鍵地位。

近年來本公司著重發展提升其研發能力，並定期針對其自身體質做強化以提升競爭力。而其所屬產業公司因在台灣面臨原物料上漲及人力成本增加而紛紛出走至東南亞及大陸，為了滿足客戶目前追求便於搬遷、空間不足及預算有限的購買要求，也著重於研發不同設計及更便捷之組裝方式，目前該產業現況如下：

### a. 產業出口導向

台灣為全球金屬產品之主要出口國之一，以歐、美為主要外銷市場，台灣在高階產品上面臨已開發國家的挑戰，且在中國大陸與台灣廠商的資金及技術的進駐下，一般低附加價值產品的生產主導權逐步轉移至中國大陸，故目前台灣廠商致力於開發高階金屬製品以區隔中國大陸製之低價品並建構健全之產業環境以強化出口之競爭優勢。

### b. 產業紛紛外移

台灣曾是許多鋼鐵製品的出口王國，例如：自行車、螺絲螺帽、手工具、雨傘、



吊扇、小五金、金屬家具、烤漆鋼板等等。但隨著國內人力、土地、能源等成本提高，加上新興工業國崛起的磁吸效應，迫使廠商外移至較低生產成本國家或是升級轉型。

#### c. 勞力與技術需求高

由於缺乏自動化設備的維護人才，使全生產系統自動化的應用進展緩慢，於推行整廠自動化較為不易，通常廠商係透過製程合理化來降低生產成本，以維持競爭力。此外，由於金屬製品業勞力需求高，技術員及直接人員大多長時間待在廠房中，因工作環境較為吵雜且工時長等原因而致使流動率高，因而人才培植不易技術難以突破。

#### d. 投入研發資源比例偏低

相較於醫療及電子科技產業，由於金屬置物架相關業者多屬中小企業，對研發投入的心力與能力相對較少，導致技術並未有顯著突破，主要著重於產品外型及樣式上革新並與其他產業生產(如金屬表面處理技術等)結合。

目前，依據不同的接單、設計及製造型態區分為「原始品牌製造商」(Original Brand Manufacture, OBM)、「原始設計製造商」(Original Design Manufacture, ODM)及「原始設備製造商」(Original Equipment Manufacture, OEM)。OBM 主要係著重自有品牌的特色在於計畫生產、自行銷售所講究的是產品規劃的能力、ODM 係針對買方提供之規格來做設計及製造的功能服務、而 OEM 係以買方提供的設計樣本及固定規格模式予以接單製造。

因台灣的企業均屬中小企業，就 OBM 長期而言，對企業本身是利多，惟其要發展 OBM 之路需多衡量『氣』是否夠長久。因台灣腹地小，市場屬淺盤經濟市場，因此於海外市場知名度較不易拓展且較難取得國外客戶之信任，較難以建立自己的銷售通路，以及相對應的管理經驗與能力。要變成全球的 OBM 廠殊屬不易，在通路、研發、製造與資金缺一不可的情況下，幾乎沒有能見度較高的國際品牌。且對於台灣企業而言，如果能接到 OEM 訂單，經常一筆就能比自有品牌的量大數十倍，使得台灣企業逐漸走向此一經營模式。

#### OEM 與 OBM 考量因素

因素	OEM	OBM
產品生命週期	成長期	導入期
資金	製造成本	研發費用+製造成本+行銷費用+售後服務成本
回收時間	立即見效	需長期經營方可見效
管理/客戶	單純	複雜
產品	符合客戶需求	主打鮮明的代表作品

隨著時代的進步，人們觀念的改變，多功能置物架已不再只是單純基本民生必需品的角色，舉凡居家生活、商場展示、半導體工廠、醫療院所、休閒飯店等皆可

看到用途多樣且拆裝容易之展示架組，美觀及便利性，已逐漸成為消費者選購時的主要指標。全球金屬製品市場主要仍集中於北美、歐洲、日本以及中國，其中又以美國為最，加上 DIY 風氣的盛行，消費者喜歡至賣場直接選購心目中理想的產品，因此提供多樣性的選擇已成為賣場的基本要求。

近年來，金屬製品市場日益成長，兼具 DIY 組裝的特性、平整化的包裝、平實的價格廣受市場歡迎，隨著生產技術的不斷翻新，並結合多種造型設計，加上金屬產品堅固與耐用的既有特質，可表現出獨特的產品個性；另外，針對地球環保意識日漸抬頭的效應下，金屬製品更具重要性與未來性，絕對是未來的明日之星。本公司將積極朝向提供多元化之互動增值服務與高附加價值之升級服務發展，更深入參與客戶整個價值鏈活動，從研發、銷售到售服等環節來提昇專業水平，以滿足既有客戶求新求變客製化需求，並提高對潛在客戶之吸引力。

## 2. 產業上、中、下游之關聯性：

本公司為專業之金屬展示架、特殊功能性置物架及各類推車之製造與銷售，產品主要應用於居家生活、商場展示、半導體工廠、醫療院所、休閒飯店等。在上下游關係圖中，上游用料主要為伸線、鐵管及鐵板，其成型技術首先將各種金屬線材裁剪成所需的長度，再針對線材進行點焊成網、滾溝，繼進行焊接等處理，再針對焊接處所產生的焊渣進行砂磨處理，使其表面乾淨，再針對金屬組件進行表面拋光處理，使其在加工過程中產生的損傷磨平，並展現金屬光澤，另外進行酸洗、電鍍等處理，以去除金屬表面的氧化物和銹蝕物，使金屬材質能和後續的表面處理的塗層塗料進行穩定良好的結合，最後則進行半成品及零組件的組裝，此為產品之中游產業，亦是本公司所屬產業。下游產業方面，主要為國內外貿易商、零售商、大型量販店及連鎖超市等通路。

茲就相關金屬置物架產業從上、中、下游的應用產業，概述其供應鏈體系如下：

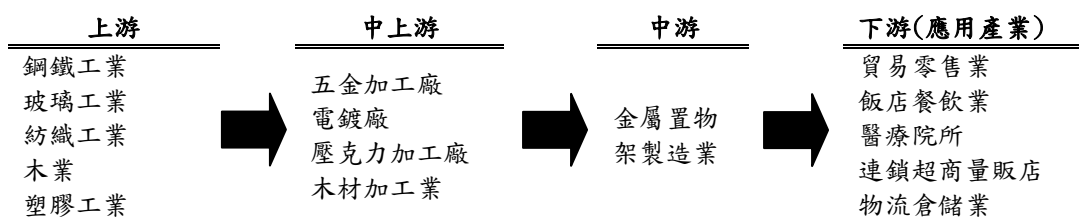

## 3. 競爭情形：

目前從事金屬置物架加工生產之公司數量眾多，且其產品運用範圍相當廣泛，舉凡居家生活、商場展示、半導體工廠、醫療院所、休閒飯店等皆為其應用範圍，再加上各廠所開發生產的產品不盡然相同，因此在市場占有率等相關資料方面較難取得。由於市場競爭的日趨激烈，對於產品之相關諮詢、創新設計、全球物流及售後服務之功能皆須具備。在與客戶的互動上，將不再僅止於銷售之供需關係，不僅須在賣場的規劃與客戶進行合作，另亦須與客戶共同投入商品設計及研發，以符合客戶之需求做出應變。目前本公司積極接觸大型連鎖量販店及超市，擴大通路及市場，築高進入障礙，提升本身之競爭力。

另依據 IEK 針對全球製造業目前所面臨的挑戰彙整出的資料顯示，為因應現在全球人口結構之變化、經濟起飛讓全球各地朝向都市化發展、消費者購物行為改變使得產品生命週期加速。企業欲在如此競爭的環境下生存，必須快速回應市場上產品需求之改變及以人為中心為考量並針對不同客戶提供客製化之服務，才能使新產品綿延不斷地推上市場，以確保產品的市場佔有率。因此，新產品或新科技研發對於各個企業而言顯得非常重要。

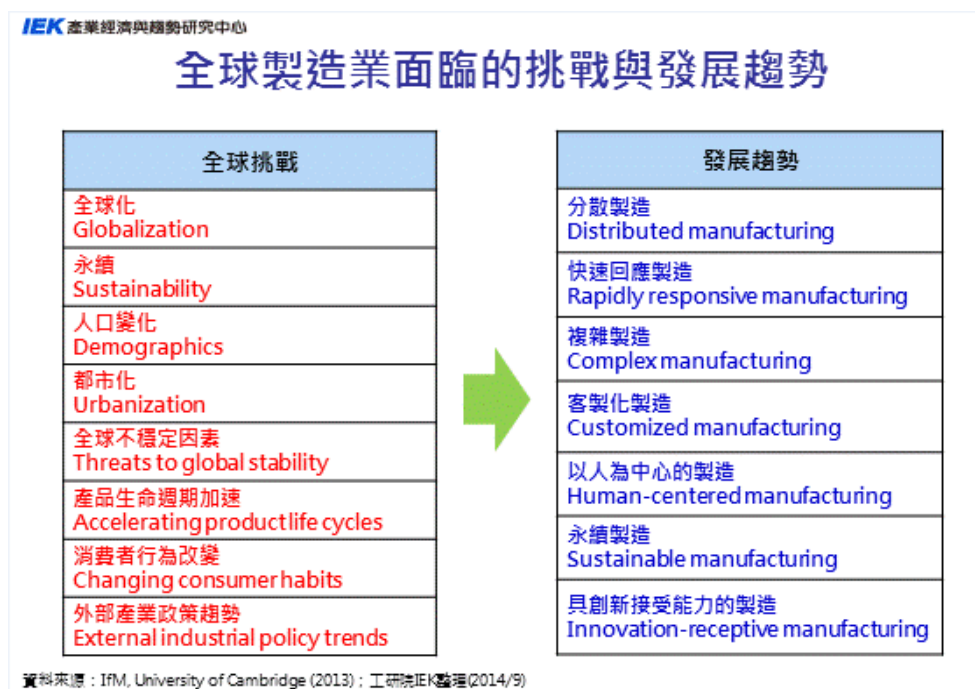

因此，本公司研發單位會利用各式複合材質使產品多樣化，提高產品附加價值，可提供客戶全方位量身訂做專屬功能置物架之製造服務。除先前金屬家具之銷售領域之外，目前跨足量販店之展示設備、可移動式倉儲架、特殊功能性置物架及各類推車之製造，目前營收以該類產品為大宗，另外針對醫療類產品亦陸續開發出貨。搭配廠內優於同業之生產設備，陸續導入生產自動化，管理電腦化，並積極培訓研發人才，以提昇產品設計能力，以提高產品競爭優勢。

### (三)技術及研發概況

#### 1. 最近年度及截至年報刊印日止投入之研發費用：

單位：新台幣仟元；%

項目 \ 年度	107 年度	108 年 1~3 月
研發費用	20,059	4,009
營業收入淨額	1,450,400	306,266
研發費用占營收比例(%)	1.38	1.31

#### 2. 最近年度及截至年報刊印日止開發成功之技術或產品：

- (1) 卡扣結構及具有卡扣結構之層架。
- (2) 可調整之貨架推車結構。

(3) 可延伸之置物架及其可脫離定位置放子架。

(四)長、短期業務發展計畫

1. 持續推行自有品牌之行銷企劃。
2. 積極尋找國際知名品牌代理商合作，並尋求國外代理據點。
3. 積極整合轉投資子公司-新秀家居(股)公司資源，擴展內銷市場。
4. 積極參與國內外大型展覽及投入平面媒體行銷以提高益張國際知名度。
5. 跨足醫療、電子設備及廚房、衛浴等多領域市場進行全面性市場開發及銷售。

## 二、市場及產銷概況

### (一)市場分析

1. 公司主要產品之銷售地區：

本公司主要產品銷售地區分散均勻且營收穩健，提供最近兩年度地區別銷售額及營收比例如下：

單位：新台幣仟元；%

地區	一〇六年度		一〇七年度	
	銷售金額	%	銷售金額	%
台灣	281,341	19.02	317,814	21.91
歐洲	594,153	40.18	535,661	36.93
亞洲	293,340	19.84	266,185	18.36
美洲	267,741	18.11	306,212	21.11
其他	42,104	2.85	24,528	1.69
合計	1,478,679	100.00	1,450,400	100.00

2. 市場占有率：

目前國內生產商用金屬展示架、可移動式倉儲架、特殊功能性置物架及各類推車之製造與買賣廠商少且規模較小，市場佔有率資訊不易蒐集。並搜尋市場上並無此產業占有率相關分析報告。

3. 市場未來之供需狀況及成長性：

近年來，金屬傢俱市場日益成長，兼具DIY組裝的特性、平整化的包裝、平實的價格廣受市場歡迎，隨著生產技術的不斷翻新，並結合多種造型設計，加上金屬產品堅固與耐用的既有特質，表現出獨特的產品個性，逐漸取代傳統的木質家具產品；另外，針對地球環保意識日漸抬頭的效應下，金屬傢俱更具重要性與未來性，絕對是未來的明日之星。

4. 競爭利基：

(1)品質穩定

注重品質，走高品質策略一直為公司堅持不變的經營理念，除了嚴格執行品管制度，並通過ISO 9001品質管制認證，使品質更加確保。

(2)技術研發能力強

重視產品技術研發，使產品兼重實用與藝術美感；充分掌握市場流行脈動，明顯與傳統業者區隔不同市場。產品的研發設計朝向複合材質的DIY生活化商品為努力目標，並藉由與學校或專業機構合作，致力於研發之提升。

### (3)健全的衛星體系

多年來不斷致力於教育協力廠商，使其提升技術及落實品管觀念，建立紮實穩固的協力廠商體系。

### (4)上、中、下游整合

透過轉投資上游原料供應商及下游之通路貿易商，使整體經營效率更為提升。

### (5)建立網路行銷

採市場開發策略，B2B、B2C 網站，另方面採市場滲透策略增加銷售據點，更強化自有品牌企劃行銷以擴展內銷市場。

綜合以上，公司無論在資源整合、研發設計、品質認證及市場趨勢之掌握方面來看，皆具相當之競爭力。

## 5.發展遠景之有利與不利因素：

### (1)有利因素

- ①由於環保因素，金屬傢俱勢必取代木製傢俱、籐製傢俱成為傢俱市場主流。且因具有可塑性，造型多變更容易滿足消費者需求。
- ②公司向為金屬傢俱專業製造大廠，品質及價格亦歸類為高單價產品。在銷售方面除與客戶有長期合作關係外，更往下游投資貿易商以提供更完善之銷售服務與客訴服務。
- ③擁有完善之衛星加工體系及品檢系統，公司更已取得 ISO-9001 之認證，加上往上游投資原料廠，使得公司能充分掌握產品品質及交期。
- ④開發具市場潛力與競爭力之明星產品，運用現有之資源及自動化生產，積極爭取國外知名品牌 OEM 訂單。
- ⑤導入 ERP 企業資源規劃系統，提升工作效率及資訊即時化；逐步改善作業流程，提升作業管理能力。
- ⑥多元化產品型態增加，擴大銷售領域。
- ⑦導入自動化設備增加自製產品比率，有效掌控成本，增加公司競爭力。

### (2)不利因素

- ①國際金屬原物料價位波動甚大，對於金屬傢俱產品之生產成本有直接之影響。  
因應對策：透過提高自動化及生產流程合理化之改善，管控生產成本。
- ②中國大陸及東南亞生產製造廠商之削價競爭，造成低成本低單價之市場紊亂，而逐漸影響全球供需狀況及本公司之產銷策略。  
因應對策：採『高品質、高價位』之產品策略，提高產品附加價值與低價競爭者區分不同之市場與產品區隔。
- ③經濟景氣下滑影響，消費者購買以價格導向為主。  
因應對策：採市場開發策略，對主要目標市場進行市調，精確掌握市場脈動。
- ④中國廠商積極推動紅色供應鏈。  
因應對策：持續提升新產品設計與開發能力，建立良好的公司產品形象與口碑；積極建立及導入生產精實管理制度，提高核心競爭力。

## (二)主要產品之重要用途及產製過程

1. 主要產品之重要用途：

- (1) 置物架系列：各種展示及收納用途之DIY五金傢俱。
- (2) 商用置物設備系列：各種倉儲及商業展示用途之五金設備。
- (3) 功能架系列：家庭、餐廳等展示及收納用途之DIY金屬傢俱。
- (4) 伸線：組成置物架、設備及功能架需求原料。
- (5) 其他配件組：各種零配件及廚房、浴室、廚房用架等DIY五金金屬傢俱。

2. 主要產品之產製過程：

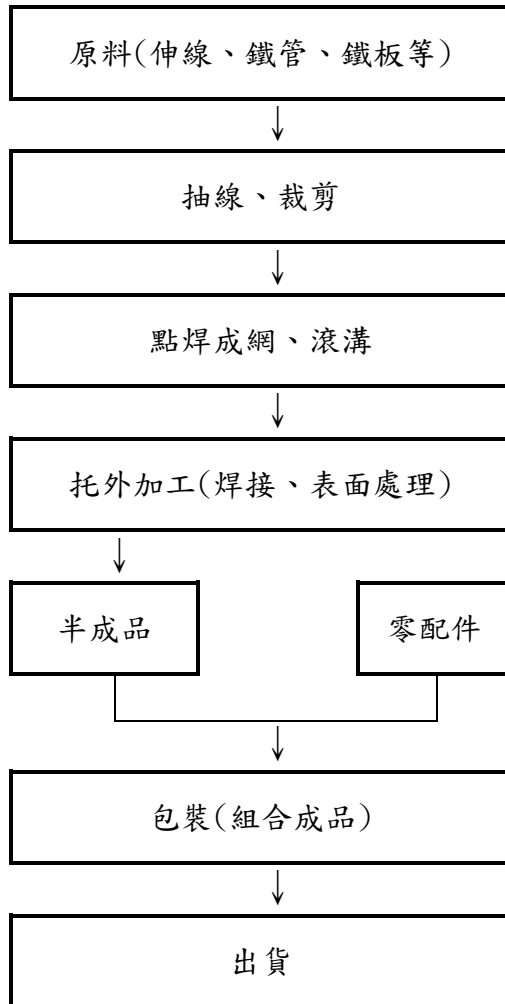

(三) 主要原料之供應狀況

由於國內鋼鐵業產銷體系完整成熟，貨源供應穩定。本公司主要原料為黑鐵絲及鐵管，全部向國內二次裁剪伸線業採購。其中主要原料—黑鐵絲，更是透過子公司翔貿工業公司直接向中鋼公司購買盤元再加工後，銷售予本公司，故主要原料之供應狀況相當良好。

(四)最近二年度主要進銷貨客戶名單

1. 最近二年度任一年度中曾占進貨總額百分之十以上之供應商名單：

單位：新台幣仟元；%

項目	106 年				107 年			
	名稱	金額	占全年度進貨淨額比率 [%]	與發行人之關係	名稱	金額	占全年度進貨淨額比率 [%]	與發行人之關係
1	A 集團	190,180	22.18	非關係人	A 集團	128,273	13.10	非關係人
					B 公司	102,682	10.49	非關係人
	其他	667,076	77.82		其他	748,037	76.41	
	進貨淨額	857,256	100.00		進貨淨額	978,992	100.00	

2. 最近二年度任一年度中曾占銷貨總額百分之十以上之客戶名單：

單位：新台幣仟元；%

項目	106 年				107 年			
	名稱	金額	占全年度銷貨淨額比率 [%]	與發行人之關係	名稱	金額	占全年度銷貨淨額比率 [%]	與發行人之關係
1	A 公司	521,801	35.29	非關係人	A 公司	477,029	32.89	非關係人
	其他	956,878	64.71		其他	973,371	67.11	
	銷貨淨額	1,478,679	100.00		銷貨淨額	1,450,400	100.00	

(五)最近二年度生產量值表

單位：件(組)；新台幣仟元

年度 生產量值 主要商品	106 年度			107 年度		
	產能	產量	產值	產能	產量	產值
置物架系列	1,091,261	1,117,777	368,740	1,198,532	1,014,535	331,888
商用置物設備系列	278,691	509,651	482,273	550,791	613,395	481,070
功能架系列	851,172	631,291	75,579	752,819	514,101	51,986
伸線	17,500	17,451	284,111	17,000	17,230	331,889
其它	5,913	4,275	8,804	-	1,876	1,660
合計	2,244,537	2,280,445	1,219,507	2,519,142	2,161,137	1,198,493

## (六)最近二年度銷售量值表

單位：件(組)；新台幣仟元

銷售量值 主要商品 (或部門別)	年度	106 年度				107 年度			
		內 銷		外 銷		內 銷		外 銷	
		量	值	量	值	量	值	量	值
置物架系列		17,956	6,047	1,099,616	422,893	15,205	6,767	999,617	376,673
商用置物設備系列		16,395	1,783	271,980	577,196	1,484	677	587,999	629,281
功能架系列		87,326	785	885,430	161,814	80,267	1,377	566,354	109,440
伸線		16,233	244,587	-	-	15,908	283,884	-	-
其它		150,606	28,345	57,080	35,229	129,560	26,796	123,723	15,505
合 計		288,516	281,547	2,314,106	1,197,132	242,424	319,501	2,277,693	1,130,899

## 三、從業員工資訊

年度		106 年度	107 年度	當年度截至 108 年 3 月 31 日
員工人數(人)	行政人員	111	96	91
	研發人員	16	16	16
	製造人員	131	127	122
	合計	258	232	229
平均年齡(歲)		38.55	38.2	38.4
平均服務年資(年)		7.65	7.37	7.5
學 歷 分布比率(%)	博士	0%	0%	0%
	碩士	3%	3%	3%
	大專	45%	44%	43%
	高中	25%	26%	27%
	高中以下	27%	27%	27%

## 四、環保支出資訊

最近年度及截至年報刊印日止，因污染環境所受損失及處分之總額，及未來因應對策及可能之支出：

本公司生產過程皆為鐵線及鐵管裁剪、點焊、修邊等加工，其過程並不會造成廢水及廢氣等污染源，非屬應檢具水污染防治措施公告中之事業種類、範圍及規模，不需檢具水污染防治措施備查；廢水產生量未超過相關法令規範，亦不需設置廢水處理專責人員，且本公司亦非屬應設置空氣污染防制專責單位公告之事業單位，故未設置專責單位及人員。另子公司翔貿製程所產生之廢水已依規定納管，排至工業區所屬的污水處理廠。



## 五、勞資關係

(一)公司各項員工福利措施、進修、訓練、退休制度與其實施情形，以及勞資間之協議與各項員工權益維護措施情形

### 1. 員工福利措施：

#### (1) 年終獎金及績效獎金

本公司每年底除視營業狀況發給年終獎金外，另依據各部門全年度績效達成狀況發放績效獎金。

#### (2) 全員參加團保

本公司為照顧員工而將全體同仁加入團體保險，期能增進員工福利，彌補勞、健保之不足進而改善勞資關係，促進工作效率。

#### (3) 員工年度健康檢查

本公司每年度提供全體員工免費之身體健康檢查。

#### (4) 員工年度旅遊

本公司福委會每年度定期舉辦全體員工戶外旅遊，並提供員工家屬旅遊補助。

### 2. 退休制度與其實施情形：

本公司自民國 87 年 2 月起依財政部國庫署發佈之『勞工退休基金收支保管及運用辦法』規定，每月按薪資總額百分之三提列勞工退休金，並於中央信託局設立專戶存儲。勞工退休金條例自民國 94 年 7 月 1 日起施行，並採確定提撥制。實施後員工得選擇適用「勞動基準法」有關之退休金規定，或適用該條例之退休金制度並保留適用該條例前工作年資。對適用該條例之員工，本公司每月負擔之員工退休金提撥率，不得低於員工每月薪資 6%。

### 3. 員工進修與訓練：

本公司重視人才的訓練及培育，每年底由人資部彙整各部門提出之未來年度教育訓練需求排定年度教育訓練計劃。除安排內部人員訓練外，亦委請外部訓練機構至公司或人員直接至機構外訓。

### 4. 勞資間之協議情形：

本公司非常重視勞資和諧。除每月初召開月會宣導公司政策外，員工福利宣導及協調事項均由管理部門負責。員工亦可利用各種溝通管道，充份表達意見及建議。

### 5. 各項員工權益維護措施情形：

本公司設立職工福利委員會辦理員工福利相關事項，並員工可透過委員會向公司爭取各項福利，截至目前勞資關係和諧。

(二)最近年度及截至年報刊印日止，因勞資糾紛所遭受之損失及目前及未來可能發生之估計金額與因應措施

本公司截至目前勞資雙方溝通管道暢通，並未發生糾紛情形。

六、重要契約

108年4月8日

契約性質	當事人	契約起訖日期	主要內容	限制條款
長期借款	益張實業與第一銀行	106.01.23~111.01.23	每三個月為一期，分期攤還本金。詳細內容請參閱會計師財務報告。	無
長期借款	益張實業與彰化銀行	106.07.11~111.07.11	每三個月為一期，按月分期攤還。詳細內容請參閱會計師財務報告。	無
長期借款	益張實業與兆豐銀行	105.06.04~111.06.04	每三個月為一期，按月分期攤還。詳細內容請參閱會計師財務報告。	無
工程合約	益張實業與台灣豐禾工程	108.01.08~驗收完工	廠房新建工程	無
產學合約	益張實業與東海大學大衛創值	107.02.27~108.02.28	智能化工廠製程提升及貨架產品開發	無

## 陸、財務概況

### 一、最近五年度簡明資產負債表及損益表

(一)國際財務報導準則

1.簡明資產負債表-合併財務報表

單位：新台幣仟元

項 目	年 度	最近五年度財務資料				
		103 年	104 年	105 年	106 年	107 年
流 動 資 產		672,136	740,903	762,256	660,756	508,121
不動產、廠房及設備		715,462	742,277	773,907	825,292	912,830
無 形 資 產		430	419	2,414	2,185	2,506
其 他 資 產		21,858	23,319	17,509	21,971	76,947
資 產 總 額		1,409,886	1,506,918	1,556,086	1,510,204	1,500,404
流 動 負 債	分配前	822,210	839,093	697,757	559,552	585,969
	分配後	888,567	935,230	523,509	459,993	尚未分配
非 流 動 負 債		76,896	114,046	135,427	154,576	139,598
負 債 總 額	分配前	899,106	953,139	833,184	754,128	725,567
	分配後	965,463	1,049,276	658,936	654,569	尚未分配
歸屬於母公司業主之權益		489,378	532,450	699,846	732,686	751,645
股 本		265,427	265,427	300,427	330,427	333,202
資 本 公 積		36,453	39,771	69,655	175,343	177,206
保 留 盈 餘	分配前	183,690	225,611	324,742	226,077	241,187
	分配後	117,333	129,474	150,494	126,518	尚未分配
其 他 權 益		3,808	1,641	5,022	839	(569)
庫 藏 股 票		—	—	—	—	—
非 控 制 權 益		21,402	21,329	23,056	23,390	23,192
權 益 總 額	分配前	510,780	553,779	722,902	756,076	774,837
	分配後	444,423	457,642	548,654	656,517	尚未分配

2. 簡明損益表-合併財務報表

單位：新台幣仟元

年 度 項 目	最近五年度財務資料				
	103 年	104 年	105 年	106 年	107 年
營業收入	1,300,508	1,467,976	1,951,955	1,478,679	1,450,400
營業毛利	216,956	295,760	418,536	263,827	254,737
營業損益	63,435	121,896	230,701	138,320	104,070
營業外收入及支出	17,648	11,169	10,279	(37,011)	39,515
稅前淨利	81,083	133,065	240,980	88,496	143,585
繼續營業單位 本期淨利	72,745	111,803	199,654	74,104	116,738
停業單位損失	—	—	—	—	—
本期淨利(損)	72,745	111,803	199,654	74,104	116,738
本期其他綜合損益 (稅後淨額)	3,197	(3,675)	4,352	1,150	(672)
本期綜合損益總額	75,942	108,128	204,006	75,254	116,066
淨利歸屬於母公司 業主	70,400	109,606	194,627	69,724	113,729
淨利歸屬於非控制 權益	2,345	2,197	5,027	4,380	3,009
綜合損益總額歸屬 於母公可業主	73,316	106,111	198,649	71,400	113,261
綜合損益總額歸屬 於非控制權益	2,626	2,017	5,357	3,854	2,805
每股盈餘	2.65	4.13	6.54	2.29	3.43

3. 簡明資產負債表-個體財務報表

單位：新台幣仟元

項 目	年 度	最近五年度財務資料(註1)				
		103年	104年	105年	106年	107年
流動資產		512,740	581,735	579,827	518,431	361,415
不動產、廠房及設備		629,319	650,764	664,298	708,546	788,159
無形資產		196	419	2,357	2,160	2,495
其他資產		128,171	127,353	135,022	137,322	206,797
資產總額		1,270,426	1,360,271	1,381,504	1,366,459	1,358,866
流動負債	分配前	704,152	715,395	547,790	480,958	469,649
	分配後	770,509	811,532	373,542	381,399	尚未分配
非流動負債		76,896	112,426	133,868	152,815	137,572
負債總額	分配前	781,048	827,821	681,658	633,773	607,221
	分配後	847,405	923,958	507,410	534,214	尚未分配
歸屬於母公司業主之權益		—	—	—	—	—
股本		265,427	265,427	300,427	330,427	333,202
資本公積		36,453	39,771	69,655	175,343	177,206
保留盈餘	分配前	183,690	225,611	324,742	226,077	241,187
	分配後	117,333	129,474	150,494	126,518	尚未分配
其他權益		3,808	1,641	5,022	839	(569)
庫藏股票		—	—	—	—	—
非控制權益		—	—	—	—	—
權益總額	分配前	489,378	532,450	699,846	732,686	751,645
	分配後	423,021	436,313	525,598	633,127	尚未分配

4. 簡明損益表-個體財務報表

單位：新台幣仟元

年 度 項 目	最近五年度財務資料(註1)				
	103年	104年	105年	106年	107年
營業收入	1,016,094	1,218,758	1,703,137	1,207,180	1,141,777
營業毛利	180,434	252,945	369,470	215,665	220,565
營業損益	50,686	106,541	205,983	101,661	91,197
營業外收入及支出	25,859	20,580	25,780	(21,330)	47,292
稅前淨利	76,545	127,121	231,763	80,331	138,489
繼續營業單位 本期淨利	70,400	109,606	194,627	69,724	113,729
停業單位損失	—	—	—	—	—
本期淨利(損)	70,400	109,606	194,627	69,724	113,729
本期其他綜合損益 (稅後淨額)	2,916	(3,495)	4,022	1,676	(468)
本期綜合損益總額	73,316	106,111	198,649	71,400	113,261
淨利歸屬於母公司 業 主	—	—	—	—	—
淨利歸屬於非控制 權 益	—	—	—	—	—
綜合損益總額歸屬 於 母 公 司 業 主	—	—	—	—	—
綜合損益總額歸屬 於 非 控 制 權 益	—	—	—	—	—
每 股 盈 餘	2.65	4.13	6.54	2.29	3.43

(二)

年度	簽證會計師	查核意見
103	曾棟鋆、吳麗冬	無保留意見
104	曾棟鋆、吳麗冬	無保留意見
105	曾棟鋆、顏曉芳	無保留意見
106	曾棟鋆、顏曉芳	無保留意見
107	曾棟鋆、顏曉芳	無保留意見

二、最近五年度財務分析  
 (一)國際財務報導準則  
 1. 合併

單位：%；次；日；新台幣元

年 度 分析項目		最近五年度財務分析(註1)				
		103年	104年	105年	106年	107年
財務結構%	負債占資產比率	63.77	63.25	53.54	49.94	48.36
	長期資金占不動產、廠房及設備比率	82.14	89.97	110.91	110.34	100.18
償債能力%	流動比率	81.75	88.30	109.24	110.21	86.71
	速動比率	69.51	72.64	95.35	93.45	70.07
	利息保障倍數	11.15	16.88	29.08	13.83	28.42
經營能力	應收款項週轉率(次)	7.29	6.48	8.24	6.92	7.26
	平均收現日數(日)	50	56	44	53	51
	存貨週轉率(次)	11.07	9.85	13.32	12.21	12.26
	應付款項週轉率(次)	7.64	6.58	8.06	6.94	8.42
	平均銷貨日數(日)	33	37	27	30	30
	不動產、廠房及設備週轉率(次)	1.83	2.01	2.57	1.85	1.67
	總資產週轉率(次)	0.99	1.01	1.27	0.96	0.96
獲利能力	資產報酬率(%)	6.04	8.14	13.53	5.21	8.04
	權益報酬率(%)	14.17	21.00	31.28	10.02	15.25
	稅前純益佔實收資本額比率(%)	30.55	50.13	80.21	26.78	43.09
	純益率(%)	5.59	7.62	10.23	5.01	8.05
	每股盈餘(元)	2.65	4.13	6.54	2.29	3.43
現金流量	現金流量比率(%)	14.32	13.43	52.27	(6.99)	28.3
	淨現金流量允當比率(%)	72.89	86.49	115.14	71.68	82.86
	現金再投資比率(%)	3.76	4.45	23.40	—	4.99
槓桿度	營運槓桿度	3.54	2.48	1.76	2.47	2.67
	財務槓桿度	1.14	1.07	1.04	1.06	1.05

## 2. 個體

單位：%；次；日；新台幣元

年 度 分析項目		最近五年度財務分析(註1)				
		103年	104年	105年	106年	107年
財務結構%	負債占資產比率	61.48	60.86	49.34	46.38	44.69
	長期資金占不動產、廠房及設備比率	89.98	99.10	125.50	124.97	112.82
償債能力%	流動比率	72.82	81.32	105.85	107.79	76.95
	速動比率	61.49	64.55	90.60	89.37	60.36
	利息保障倍數	11.64	18.10	32.41	15.35	33.75
經營能力	應收款項週轉率(次)	8.13	7.26	9.25	7.41	7.75
	平均收現日數(日)	45	50	39	49	47
	存貨週轉率(次)	10.73	9.74	13.53	11.71	114.8
	應付款項週轉率(次)	7.48	6.88	8.47	7.01	7.35
	平均銷貨日數(日)	34	37	27	31	32
	不動產、廠房及設備週轉率(次)	1.81	1.90	2.59	1.76	1.53
獲利能力	總資產週轉率(次)	0.85	0.93	1.24	0.88	0.84
	資產報酬率(%)	6.38	8.80	14.64	5.41	8.60
	股東權益報酬率(%)	14.31	21.45	31.59	9.73	15.32
	稅前純益佔實收資本額比率(%)	28.84	47.89	77.14	24.31	41.56
	純益率(%)	6.93	8.99	11.43	5.78	9.96
現金流量	每股盈餘(元)	2.65	4.13	6.54	2.26	3.43
	現金流量比率(%)	13.90	12.10	58.75	(9.64)	41.26
	淨現金流量允當比率(%)	69.34	79.23	107.97	63.18	76.71
槓桿度	現金再投資比率(%)	1.84	1.99	20.82	—	7.31
	營運槓桿度	3.74	2.50	1.83	2.18	2.65
	財務槓桿度	1.17	1.08	1.04	1.06	1.05



分析項目之計算公式如下：

1. 財務結構：

- (1) 負債占資產比率 = 負債總額 / 資產總額。
- (2) 長期資金占不動產、廠房及設備比率 = (權益總額 + 非流動負債) / 不動產、廠房及設備淨額。

2. 償債能力：

- (1) 流動比率 = 流動資產 / 流動負債。
- (2) 速動比率 = (流動資產 - 存貨 - 預付費用) / 流動負債。
- (3) 利息保障倍數 = 所得稅及利息費用前純益 / 本期利息支出。

3. 經營能力：

- (1) 應收款項 (包括應收帳款與因營業而產生之應收票據) 週轉率 = 銷貨淨額 / 各期平均應收款項 (包括應收帳款與因營業而產生之應收票據) 餘額。
- (2) 平均收現日數 = 365 / 應收款項週轉率。
- (3) 存貨週轉率 = 銷貨成本 / 平均存貨額。
- (4) 應付款項 (包括應付帳款與因營業而產生之應付票據) 週轉率 = 銷貨成本 / 各期平均應付款項 (包括應付帳款與因營業而產生之應付票據) 餘額。
- (5) 平均銷貨日數 = 365 / 存貨週轉率。
- (6) 不動產、廠房及設備週轉率 = 銷貨淨額 / 平均不動產、廠房及設備淨額。
- (7) 總資產週轉率 = 銷貨淨額 / 平均資產總額。

4. 獲利能力：

- (1) 資產報酬率 = [ 稅後損益 + 利息費用 × (1 - 稅率) ] / 平均資產總額。
- (2) 權益報酬率 = 稅後損益 / 平均權益總額。
- (3) 稅前純益佔實收資本額比率 = 稅前純益 / 股本。
- (4) 純益率 = 稅後損益 / 銷貨淨額。
- (5) 每股盈餘 = (歸屬於母公司業主之損益 - 特別股股利) / 加權平均已發行股數。

5. 現金流量：

- (1) 現金流量比率 = 營業活動淨現金流量 / 流動負債。
- (2) 淨現金流量允當比率 = 最近五年度營業活動淨現金流量 / 最近五年度 (資本支出 + 存貨增加額 + 現金股利)。
- (3) 現金再投資比率 = (營業活動淨現金流量 - 現金股利) / (不動產、廠房及設備毛額 + 長期投資 + 其他非流動資產 + 營運資金)。

6. 槓桿度：

- (1) 營運槓桿度 = (營業收入淨額 - 變動營業成本及費用) / 營業利益。
- (2) 財務槓桿度 = 營業利益 / (營業利益 - 利息費用)。

三、最近年度財務報告之審計委員會審查報告書：請參閱本年報第 63 頁。

四、最近年度財務報告：請參閱本年報第 64~122 頁。

五、最近年度經會計師查核簽證之公司個體財務報告：請參閱本年報第 123~180 頁。

六、公司及其關係企業如有發生財務週轉困難情事，對公司財務狀況之影響：無此情形。

益張實業股份有限公司

內部控制制度聲明書

日期：108年02月27日

本公司民國一〇七年度之內部控制制度，依據自行檢查的結果，謹聲明如下：

- 一、本公司確知建立、實施和維護內部控制制度係本公司董事會及經理人之責任，本公司業已建立此一制度。其目的係在對營運之效果及效率(含獲利、績效及保障資產安全等)、報導具可靠性、及時性、透明性及符合相關規範暨相關法令規章之遵循等目標的達成，提供合理的確保。
- 二、內部控制制度有其先天限制，不論設計如何完善，有效之內部控制制度亦僅能對上述三項目標之達成提供合理的確保；而且，由於環境、情況之改變，內部控制制度之有效性可能隨之改變。惟本公司之內部控制制度設有自我監督之機制，缺失一經辨認，本公司即採取更正之行動。
- 三、本公司係依據「公開發行公司建立內部控制制度處理準則」(以下簡稱「處理準則」)規定之內部控制制度有效性之判斷項目，判斷內部控制制度之設計及執行是否有效。該「處理準則」所採用之內部控制制度判斷項目，係為依管理控制之過程，將內部控制制度劃分為五個組成要素：1. 控制環境，2. 風險評估，3. 控制作業，4. 資訊與溝通，及 5. 監督作業。每個組成要素又包括若干項目。前述項目請參見「處理準則」之規定。
- 四、本公司業已採用上述內部控制制度判斷項目，評估內部控制制度之設計及執行的有效性。
- 五、本公司基於前項評估結果，認為本公司於民國 107 年 12 月 31 日的內部控制制度(含對子公司之監督與管理)，包括瞭解營運之效果及效率目標達成之程度、報導係屬可靠、及時、透明及符合相關規範暨相關法令規章之遵循有關的內部控制制度等之設計及執行係屬有效，其能合理確保上述目標之達成。
- 六、本聲明書將成為本公司年報及公開說明書之主要內容，並對外公開。上述公開之內容如有虛偽、隱匿等不法情事，將涉及證券交易法第二十條、第三十二條、第一百七十一條及第一百七十四條等之法律責任。
- 七、本聲明書業經本公司民國 108 年 2 月 27 日董事會通過，出席董事 7 人均同意本聲明書之內容，併此聲明。

益張實業股份有限公司

董事長：陳新約

總經理：邱明鶴



益張實業股份有限公司

審計委員會查核報告書

茲准

董事會造送本公司一〇七年度合併財務報表暨個體財務報表，業經勤業眾信聯合會計師事務所曾棟鋆、顏曉芳會計師查核簽證完竣，出具無保留意見之查核報告書，連同營業報告書、盈餘分派議案經本審計委員會等審查竣事認為尚無不合，爰依證券交易法第十四條之四及公司法第二一九條規定，繕具報告。

敬請 鑒核

此 致

益張實業股份有限公司一〇八年股東常會

審計委員會召集人：施筱婷



中 華 民 國 一 〇 八 年 二 月 廿 七 日

益張實業股份有限公司及子公司

合併財務報告暨會計師查核報告  
民國 107 及 106 年度

地址：彰化縣埤頭鄉崙腳村興工路 4 號

電話：(04)8926130

## § 目 錄 §

項	目 頁	次	財 務 報 告 附 註 編 號
一、封 面	64		-
二、目 錄	65		-
三、關係企業合併財務報表聲明書	66		-
四、會計師查核報告	67~70		-
五、合併資產負債表	71		-
六、合併綜合損益表	72~73		-
七、合併權益變動表	74		-
八、合併現金流量表	75~13		-
九、合併財務報表附註			-
(一) 公司沿革	77		一
(二) 通過財務報告之日期及程序	77		二
(三) 新發布及修訂準則及解釋之適用	77~81		三
(四) 重大會計政策之彙總說明	81~92		四
(五) 重大會計判斷、估計及假設不確定性 之主要來源	93		五
(六) 重大會計項目之說明	93~116		六~二三
(七) 關係人交易	117		二四
(八) 質抵押之資產	117		二五
(九) 重大或有負債及未認列之合約承諾	117		二六
(十) 重大之災害損失	-		-
(十一) 重大之期後事項	-		-
(十二) 具重大影響之外幣資產及負債資訊	117~118		二七
(十三) 附註揭露事項			
1. 重大交易事項相關資訊	118		二八
2. 轉投資事業相關資訊	118		二八
3. 大陸投資資訊	56		二八
(十四) 部門資訊	119		二九

## 關係企業合併財務報表聲明書

本公司民國 107 年度（自民國 107 年 1 月 1 日至 12 月 31 日止）依「關係企業合併營業報告書關係企業合併財務報表及關係報告書編製準則」應納入編製關係企業合併財務報表之公司與依國際財務報導準則第 10 號應納入編製母子公司合併財務報表之公司均相同，且關係企業合併財務報表所應揭露相關資訊於前揭母子公司合併財務報表中均已揭露，爰不再另行編製關係企業合併財務報表。

特此聲明

公司名稱：益張實業股份有限公司



負責人：陳新約



中 華 民 國 1 0 8 年 2 月 2 7 日

## 會計師查核報告

益張實業股份有限公司 公鑒：

### 查核意見

益張實業股份有限公司及子公司（益張實業集團）民國 107 年及 106 年 12 月 31 日之合併資產負債表，暨民國 107 年及 106 年 1 月 1 日至 12 月 31 日之合併綜合損益表、合併權益變動表與合併現金流量表，以及合併財務報表附註（包括重大會計政策彙總），業經本會計師查核竣事。

依本會計師之意見，上開合併財務報表在所有重大方面係依照證券發行人財務報告編製準則及經金融監督管理委員會認可並發布生效之國際財務報導準則、國際會計準則、解釋及解釋公告編製，足以允當表達益張實業集團民國 107 年及 106 年 12 月 31 日之合併財務狀況，暨民國 107 年及 106 年 1 月 1 日至 12 月 31 日之合併財務績效及合併現金流量。

### 查核意見之基礎

本會計師係依照會計師查核簽證財務報表規則及一般公認審計準則執行查核工作。本會計師於該等準則下之責任將於會計師查核合併財務報表之責任段進一步說明。本會計師所隸屬事務所受獨立性規範之人員已依會計師職業道德規範，與益張實業集團保持超然獨立，並履行該規範之其他責任。本會計師相信已取得足夠及適切之查核證據，以作為表示查核意見之基礎。

### 關鍵查核事項

關鍵查核事項係指依本會計師之專業判斷，對益張實業集團民國 107 年度合併財務報表之查核最為重要之事項。該等事項已於查核合併財務報表整體及形成查核意見之過程中予以因應，本會計師並不對該等事項單獨表示意見。

茲對益張實業集團民國 107 年度合併財務報表之關鍵查核事項敘明如下：  
存貨減損評估

益張實業集團民國 107 年 12 月 31 日存貨淨額為 89,480 仟元，為資產負債表具重大性項目，相關存貨揭露參閱合併財務報告附註十一。由於存貨受客戶需求及市場銷售之變化而影響去化情形，致使存貨產生跌價損失或呆滯之風險，且因存貨之淨變現價值估計需仰賴管理階層的主觀判斷及估計，有關存貨之會計政策、會計估計及假設不確定性，參閱合併財務報表附註四(六)及附註五。因是，將其列為關鍵查核事項。

本會計師對於上述事項已執行之主要查核程序如下：

1. 瞭解與存貨評價有關之內部控制並測試其運作之有效性。
2. 評估管理階層估計存貨淨變現價值及存貨庫齡呆滯比率依據之合理性。
3. 取得管理階層編製之存貨成本與淨變現價值孰低評估資料及存貨庫齡資料，抽樣核對估計售價資料至最近期銷售紀錄，核算淨變現價值計算之正確性。並執行存貨庫齡測試，以確認該庫齡之完整性及正確性。
4. 於年底存貨抽盤時檢視存貨狀況，以評估呆滯存貨之備抵存貨跌價損失之適當性。

#### **其他事項**

益張實業股份有限公司業已編製民國 107 及 106 年度之個體財務報告，並經本會計師出具無保留意見之查核報告在案，備供參考。

#### **管理階層與治理單位對合併財務報表之責任**

管理階層之責任係依照證券發行人財務報告編製準則及經金融監督管理委員會認可並發布生效之國際財務報導準則、國際會計準則、解釋及解釋公告編製允當表達之合併財務報表，且維持與合併財務報表編製有關之必要內部控制，以確保合併財務報表未存有導因於舞弊或錯誤之重大不實表達。

於編製合併財務報表時，管理階層之責任亦包括評估益張實業集團繼續經營之能力、相關事項之揭露，以及繼續經營會計基礎之採用，除非管理階層意圖清算益張實業集團或停止營業，或除清算或停業外別無實際可行之其他方案。



益張實業集團之治理單位（含審計委員會）負有監督財務報導流程之責任。

### 會計師查核合併財務報表之責任

本會計師查核合併財務報表之目的，係對合併財務報表整體是否存有導因於舞弊或錯誤之重大不實表達取得合理確信，並出具查核報告。合理確信係高度確信，惟依照一般公認審計準則執行之查核工作無法保證必能偵出合併財務報表存有之重大不實表達。不實表達可能導因於舞弊或錯誤。如不實表達之個別金額或彙總數可合理預期將影響合併財務報表使用者所作之經濟決策，則被認為具有重大性。

本會計師依照一般公認審計準則查核時，運用專業判斷並保持專業上之懷疑。本會計師亦執行下列工作：

1. 辨認並評估合併財務報表導因於舞弊或錯誤之重大不實表達風險；對所評估之風險設計及執行適當之因應對策；並取得足夠及適切之查核證據以作為查核意見之基礎。因舞弊可能涉及共謀、偽造、故意遺漏、不實聲明或踰越內部控制，故未偵出導因於舞弊之重大不實表達之風險高於導因於錯誤者。
2. 對與查核攸關之內部控制取得必要之瞭解，以設計當時情況下適當之查核程序，惟其目的非對益張實業集團內部控制之有效性表示意見。
3. 評估管理階層所採用會計政策之適當性，及其所作會計估計與相關揭露之合理性。
4. 依據所取得之查核證據，對管理階層採用繼續經營會計基礎之適當性，以及使益張實業集團繼續經營之能力可能產生重大疑慮之事件或情況是否存在重大不確定性，作出結論。本會計師若認為該等事件或情況存在重大不確定性，則須於查核報告中提醒合併財務報表使用者注意合併財務報表之相關揭露，或於該等揭露係屬不適當時修正查核意見。本會計師之結論係以截至查核報告日所取得之查核證據為基礎。惟未來事件或情況可能導致益張實業集團不再具有繼續經營之能力。
5. 評估合併財務報表（包括相關附註）之整體表達、結構及內容，以及合併財務報表是否允當表達相關交易及事件。

6. 對於集團內組成個體之財務資訊取得足夠及適切之查核證據，以對合併財務報表表示意見。本會計師負責集團查核案件之指導、監督及執行，並負責形成益張實業集團查核意見。

本會計師與治理單位溝通之事項，包括所規劃之查核範圍及時間，以及重大查核發現（包括於查核過程中所辨認之內部控制顯著缺失）。

本會計師亦向治理單位提供本會計師所隸屬事務所受獨立性規範之人員已遵循會計師職業道德規範中有關獨立性之聲明，並與治理單位溝通所有可能被認為會影響會計師獨立性之關係及其他事項（包括相關防護措施）。

本會計師從與治理單位溝通之事項中，決定對益張實業集團民國 107 年度合併財務報表查核之關鍵查核事項。本會計師於查核報告中敘明該等事項，除非法令不允許公開揭露特定事項，或在極罕見情況下，本會計師決定不於查核報告中溝通特定事項，因可合理預期此溝通所產生之負面影響大於所增進之公眾利益。

勤業眾信聯合會計師事務所

會計師曾棟鋆

曾棟鋆

證券暨期貨管理委員會  
台財證六字第 0920123784 號



會計師顏曉芳

顏曉芳

金融監督管理委員會  
金管證審字第 1010028123 號



中 華 民 國 1 0 8 年 2 月 2 7 日

益張實業股份有限公司及子公司

合併資產負債表

民國 107 年及 106 年 12 月 31 日

單位：新台幣仟元

代 碼	資 產	107年12月31日			106年12月31日		
		金 額	%	金 額	%		
	<b>流動資產</b>						
1100	現金及約當現金(附註四及六)	\$ 132,380	9	\$ 302,616	20		
1110	透過損益按公允價值衡量之金融資產—流動(附註四及七)	7,018	-	7,420	1		
1120	透過其他綜合損益按公允價值衡量之金融資產—流動(附註四及八)	55,587	4	-	-		
1125	備供出售金融資產—流動(附註四及九)	-	-	32,237	2		
1150	應收票據(附註四及十)	36,246	3	26,101	2		
1170	應收帳款淨額(附註四及十)	160,594	11	174,052	12		
1220	本期所得稅資產(附註十九)	4,205	-	3,930	-		
130X	存 貨(附註四、五及十一)	89,480	6	96,760	6		
1476	其他金融資產—流動(附註二五)	3,094	-	2,987	-		
1479	其他流動資產	19,517	1	14,653	1		
11XX	流動資產總計	<u>508,121</u>	<u>34</u>	<u>660,756</u>	<u>44</u>		
	<b>非流動資產</b>						
1517	透過其他綜合損益按公允價值衡量之金融資產—非流動(附註四及八)	27,477	2	-	-		
1523	備供出售金融資產—非流動(附註四及九)	-	-	9,222	1		
1600	不動產、廠房及設備(附註四、十三及二五)	912,830	61	825,292	55		
1780	無形資產(附註四)	2,506	-	2,185	-		
1840	遞延所得稅資產(附註四及十九)	1,516	-	2,524	-		
1915	預付設備款	38,399	3	1,713	-		
1920	存出保證金	294	-	579	-		
1975	淨確定福利資產—非流動(附註四及十六)	4,785	-	3,323	-		
1995	其他非流動資產	4,476	-	4,610	-		
15XX	非流動資產總計	<u>992,283</u>	<u>66</u>	<u>849,448</u>	<u>56</u>		
1XXX	資 產 總 計	<u>\$ 1,500,404</u>	<u>100</u>	<u>\$ 1,510,204</u>	<u>100</u>		
	<b>負債及權益</b>						
	<b>流動負債</b>						
2100	短期銀行借款(附註十四及二五)	\$ 203,585	14	\$ 185,320	12		
2110	應付短期票券(附註十四及二五)	41,914	3	76,906	5		
2120	透過損益按公允價值衡量之金融負債—流動(附註四及七)	140	-	2,604	-		
2150	應付票據	1,906	-	10,236	1		
2170	應付帳款	138,991	9	132,777	9		
2200	其他應付款(附註十五)	110,098	7	109,091	7		
2230	本期所得稅負債(附註四及十九)	16,869	1	1,599	-		
2320	一年到期之長期銀行借款(附註十四及二五)	61,200	4	69,000	5		
2399	其他流動負債	11,266	-	12,019	1		
21XX	流動負債總計	<u>585,969</u>	<u>38</u>	<u>599,552</u>	<u>40</u>		
	<b>非流動負債</b>						
2541	長期銀行借款(附註十四及二五)	135,167	9	152,250	10		
2570	遞延所得稅負債(附註四及十九)	1,605	-	565	-		
2640	淨確定福利負債—非流動(附註四及十六)	1,646	-	1,761	-		
2645	存入保證金	1,180	-	-	-		
25XX	非流動負債總計	<u>139,598</u>	<u>9</u>	<u>154,576</u>	<u>10</u>		
2XXX	負債總計	<u>725,567</u>	<u>47</u>	<u>754,128</u>	<u>50</u>		
	<b>歸屬於本公司業主之權益</b>						
	<b>股 本</b>						
3110	普通股股本	333,202	22	330,427	22		
3140	預收股款	619	-	-	-		
3200	資本公積	177,206	12	175,343	11		
	<b>保留盈餘</b>						
3310	法定盈餘公積	95,738	7	88,766	6		
3350	未分配盈餘	145,449	10	137,311	9		
3400	其他權益	(569)	-	839	-		
31XX	本公司業主之權益總計	<u>751,645</u>	<u>51</u>	<u>732,686</u>	<u>48</u>		
36XX	非控制權益	<u>23,192</u>	<u>2</u>	<u>23,390</u>	<u>2</u>		
3XXX	權益總計	<u>774,837</u>	<u>53</u>	<u>756,076</u>	<u>50</u>		
	<b>負債與權益總計</b>	<u>\$ 1,500,404</u>	<u>100</u>	<u>\$ 1,510,204</u>	<u>100</u>		

後附之附註係本合併財務報告之一部分

董事長：陳新鈞



經理人：邱明鶴



會計主管：蔡泰鋒



益張實業股份有限公司及子公司

合併綜合損益表

民國 107 年及 106 年 1 月 1 日至 12 月 31 日

單位：新台幣仟元，惟  
每股盈餘為元

代 碼		107年度		106年度	
		金 額	%	金 額	%
4000	營業收入淨額（附註四）	\$ 1,450,400	100	\$ 1,478,679	100
5000	營業成本（附註十一及十八）	1,195,663	82	1,214,852	82
5950	營業毛利	254,737	18	263,827	18
	營業費用（附註十八）				
6100	推銷費用	56,884	4	55,654	4
6200	管理費用	73,724	5	68,192	5
6300	研究發展費用	20,059	1	14,474	1
6000	營業費用合計	150,667	10	138,320	10
6900	營業淨利	104,070	7	125,507	8
	營業外收入及支出				
7010	其他收入（附註十八）	9,844	1	9,437	1
7020	其他利益及損失	34,908	2	( 39,659)	( 3)
7050	財務成本	( 5,237)	-	( 6,789)	-
7000	營業外收入及支出 合計	39,515	3	( 37,011)	( 2)
7900	稅前淨利	143,585	10	88,496	6
7950	所得稅費用（附註四及十九）	26,847	2	14,392	1
8200	本年度淨利	116,738	8	74,104	5
	其他綜合損益				
8310	不重分類至損益之項目：				
8311	確定福利計畫之再 衡量數	1,160	-	6,970	-
8349	與不重分類之項目 相關之所得稅	( 232)	-	( 1,185)	-
		928	-	5,785	-

（接次頁）

(承前頁)

代 碼		107年度		106年度	
		金 額	%	金 額	%
8360	後續可能重分類至損益 之項目：				
8361	國外營運機構財務 報表換算之兌換 差額	2,001	-	( 5,525)	-
8362	備供出售金融資產 未實現評價利益	-	-	890	-
8367	透過其他綜合損益 按公允價值衡量 之債務工具投資 未實現評價損益	( 3,601)	-	-	-
		( 1,600)	-	( 4,635)	-
8300	本年度其他綜合損 益 (稅後淨額)	( 672)	-	1,150	-
8500	本年度綜合損益總額	<u>\$ 116,066</u>	<u>8</u>	<u>\$ 75,254</u>	<u>5</u>
	淨利歸屬於：				
8610	本公司業主	\$ 113,729	8	\$ 69,724	5
8620	非控制權益	<u>3,009</u>	-	<u>4,380</u>	-
8600		<u>\$ 116,738</u>	<u>8</u>	<u>\$ 74,104</u>	<u>5</u>
	綜合損益總額歸屬於：				
8710	本公司業主	\$ 113,261	8	\$ 71,400	5
8720	非控制權益	<u>2,805</u>	-	<u>3,854</u>	-
8700		<u>\$ 116,066</u>	<u>8</u>	<u>\$ 75,254</u>	<u>5</u>
	每股盈餘 (附註二十)				
9710	基 本	<u>\$ 3.43</u>		<u>\$ 2.29</u>	
9810	稀 釋	<u>\$ 3.40</u>		<u>\$ 2.26</u>	

後附之附註係本合併財務報告之一部分

董事長：陳新約



經理人：邱明鶴



會計主管：蔡泰鋒



益張實業股份有限公司及子公司  
合併權益變動表  
民國 107 年及 106 年 1 月 1 日至 12 月 31 日

單位：新台幣仟元

代 碼	歸 屬 於 本 公 司 業 主 之 權 益	其 他 權 益										
		股 本 (附註十七)	預 收 股 款 (附註十七)	資 本 公 積 (附註十七)	保 留 盈 餘 ( 附 註 十 七 )		國 外 營 運 機 構 財 務 報 表 換 算 之 兒 換 差 額	透 過 其 他 綜 合 損 益 按 公 允 價 值 衡 量 之 金 融 資 產 未 實 現 損 益	備 供 出 售 金 融 資 產 未 實 現 利 益 ( 損 失 )	總 計	非 控 制 權 益	權 益 總 額
A1	106 年 1 月 1 日 餘 額	\$ 300,427	\$ -	\$ 69,655	\$ 69,303	\$ 255,439	\$ 4,435	\$ -	\$ 587	\$ 699,846	\$ 23,056	\$ 722,902
B1	105 年度盈餘指撥及分配 法定盈餘公積	-	-	-	19,463	( 19,463 )	-	-	-	-	-	-
B5	本公司股東現金股利	-	-	-	-	( 174,248 )	-	-	-	( 174,248 )	-	( 174,248 )
N1	股份基礎給付交易	-	-	5,180	-	-	-	-	-	5,180	-	5,180
D1	106 年度淨利	-	-	-	-	69,724	-	-	-	69,724	4,380	74,104
D3	106 年度稅後其他綜合損益	-	-	-	-	5,859	( 5,028 )	-	845	1,676	( 526 )	1,150
D5	106 年度綜合損益總額	-	-	-	-	75,583	( 5,028 )	-	845	71,400	3,854	75,254
E1	現金增資	30,000	-	100,508	-	-	-	-	-	130,508	-	130,508
O1	非控制權益減少	-	-	-	-	-	-	-	-	-	( 3,520 )	( 3,520 )
Z1	106 年 12 月 31 日 餘 額	330,427	-	175,343	88,766	137,311	( 593 )	-	1,432	732,686	23,390	756,076
A3	追溯適用及追溯重編之影響數	-	-	-	-	-	-	1,432	( 1,432 )	-	-	-
A5	107 年 1 月 1 日 重 編 後 餘 額	330,427	-	175,343	88,766	137,311	( 593 )	1,432	-	732,686	23,390	756,076
B1	106 年度盈餘指撥及分配 法定盈餘公積	-	-	-	6,972	( 6,972 )	-	-	-	-	-	-
B5	本公司股東現金股利	-	-	-	-	( 99,559 )	-	-	-	( 99,559 )	-	( 99,559 )
N1	股份基礎給付交易	-	-	864	-	-	-	-	-	864	-	864
D1	107 年度淨利	-	-	-	-	113,729	-	-	-	113,729	3,009	116,738
D3	107 年度稅後其他綜合損益	-	-	-	-	940	2,001	( 3,409 )	-	( 468 )	( 204 )	( 672 )
D5	107 年度綜合損益總額	-	-	-	-	114,669	2,001	( 3,409 )	-	113,261	2,805	116,066
N1	員工認股權計劃下發行之普通股	2,775	619	999	-	-	-	-	-	4,393	-	4,393
O1	非控制權益減少	-	-	-	-	-	-	-	-	-	( 3,003 )	( 3,003 )
Z1	107 年 12 月 31 日 餘 額	\$ 333,202	\$ 619	\$ 177,206	\$ 95,738	\$ 145,449	\$ 1,408	( \$ 1,977 )	\$ -	\$ 751,645	\$ 23,192	\$ 774,837

後附之附註係本合併財務報告之一部分

董事長：陳新約



經理人：邱明鶴



會計主管：蔡泰鋒



益張實業股份有限公司及子公司

合併現金流量表

民國 107 年及 106 年 1 月 1 日至 12 月 31 日

單位：新台幣仟元

代 碼		107年度	106年度
	營業活動之現金流量		
A10000	本年度稅前淨利	\$ 143,585	\$ 88,496
	收益費損項目		
A20100	折舊費用	29,931	29,510
A20200	攤銷費用	2,229	2,741
A20300	信用減損損失	36	-
A20300	呆帳迴轉利益	-	( 1,046)
A20400	透過損益按公允價值衡量之金融 資產及負債損失(利益)淨額	( 4,049)	5,308
A20900	財務成本	5,237	6,789
A21200	利息收入	( 5,135)	( 5,666)
A21900	員工認股權酬勞成本	864	5,180
A22500	處分及報廢不動產、廠房及設備 損失	802	63
A23100	處分投資利益	( 970)	( 3,666)
A23700	非金融資產減損回升利益	( 602)	( 778)
A30000	營業資產及負債之淨變動數		
A31130	應收票據	( 10,247)	( 427)
A31150	應收帳款	13,524	25,117
A31200	存 貨	7,882	( 3,929)
A31240	其他流動資產	( 4,424)	3,129
A32110	持有供交易之金融負債	526	( 8,321)
A32130	應付票據	( 8,330)	( 10,717)
A32150	應付帳款	6,214	( 53,112)
A32180	其他應付款	341	( 77,823)
A32230	其他流動負債	( 753)	4,424
A32240	淨確定福利負債	( 417)	( 893)
A33000	營運產生之現金流入	176,244	4,379
A33100	收取之利息	4,695	6,945
A33300	支付之利息	( 5,098)	( 6,898)
A33500	支付之所得稅	( 10,036)	( 46,320)
AAAA	營業活動之淨現金流入(出)	<u>165,805</u>	<u>( 41,894)</u>

(接次頁)

(承前頁)

代 碼		107年度	106年度
	投資活動之現金流量		
B00010	取得透過其他綜合損益按公允價值 衡量之金融資產	(\$ 43,646)	\$ -
B00100	取得透過損益按公允價值衡量之金 融資產	( 42,465)	-
B00200	出售透過損益按公允價值衡量之金 融資產	44,896	-
B00300	取得備供出售金融資產	-	( 8,992)
B00400	處分備供出售金融資產價款	-	72,458
B02700	取得不動產、廠房及設備	( 113,938)	( 69,684)
B02800	處分不動產、廠房及設備價款	392	280
B03700	存出保證金減少	285	1,155
B04500	取得無形資產	( 1,200)	( 734)
B06600	其他金融資產減少(增加)	( 107)	16,398
B06700	其他非流動資產增加	( 1,216)	( 758)
B07100	預付設備款增加	( 40,876)	( 2,121)
BBBB	投資活動之淨現金流入(出)	( 197,875)	8,002
	籌資活動之現金流量		
C00100	短期銀行借款增加	18,265	103,785
C00500	應付短期票券減少	( 35,000)	( 75,000)
C01600	舉借長期銀行借款	71,000	110,000
C01700	償還長期銀行借款	( 95,883)	( 63,167)
C03000	存入保證金增加	1,180	-
C04500	發放現金股利	( 99,559)	( 174,248)
C04800	員工執行認股權	3,774	-
C04600	現金增資	-	130,508
C05800	非控制權益減少	( 3,003)	( 3,520)
C09900	預收股款	619	-
CCCC	籌資活動之淨現金流入(出)	( 138,607)	28,358
DDDD	匯率變動對現金及約當現金之影響	441	857
EEEE	本年度現金及約當現金減少	( 170,236)	( 4,677)
E00100	年初現金及約當現金餘額	302,616	307,293
E00200	年底現金及約當現金餘額	\$ 132,380	\$ 302,616

後之附註係本合併財務報告之一部分

董事長：陳新約



經理人：邱明鶴



會計主管：蔡泰鋒





益張實業股份有限公司及子公司

合併財務報表附註

民國 107 年及 106 年 1 月 1 日至 12 月 31 日

(除另註明外，金額以新台幣仟元為單位)

一、公司沿革

益張實業股份有限公司(以下稱「本公司」)係於 76 年 5 月設立，所營業務主要為金屬線製品、其他金屬製品與家具及裝設品之製造等業務。

本公司股票自 88 年 4 月經財政部證券暨期貨管理委員會核准公開發行，及於 105 年 6 月起經財團法人中華民國證券櫃檯買賣中心核准，於該中心之興櫃股票櫃檯買賣，並於 106 年 7 月 21 日經該中心董事會通過上櫃申請案，自 106 年 11 月 23 日起於財團法人中華民國證券櫃檯買賣中心上櫃買賣。

二、通過財務報告之日期及程序

本合併財務報告於 108 年 2 月 27 日經董事會通過。

三、新發布及修訂準則及解釋之適用

- (一) 首次適用修正後之證券發行人財務報告編製準則及金融監督管理委員會(以下稱「金管會」)認可並發布生效之國際財務報導準則(IFRS)、國際會計準則(IAS)、解釋(IFRIC)及解釋公告(SIC)(以下稱「IFRSs」)。

除下列說明外，適用修正後之證券發行人財務報告編製準則及金管會認可並發布生效之 IFRSs 將不致造成合併公司會計政策之重大變動：

IFRS 9「金融工具」及相關修正

IFRS 9「金融工具」取代 IAS 39「金融工具：認列與衡量」，並配套修正 IFRS 7「金融工具：揭露」等其他準則。IFRS 9 之新規定涵蓋金融資產之分類、衡量與減損及一般避險會計，相關會計政策請參閱附註四。

## 金融資產之分類、衡量與減損

合併公司依據 107 年 1 月 1 日所存在之事實及情況，於該日評估已存在金融資產之分類予以追溯調整，並選擇不予重編比較期間。於 107 年 1 月 1 日，各類別金融資產依 IAS 39 及 IFRS 9 所決定之衡量種類及帳面金額及其變動情形彙總如下：

金融資產類別	衡 量 種 類		帳 面 金 額		說 明
	IAS 39	IFRS 9	IAS 39	IFRS 9	
現金及約當現金	放款及應收款	按攤銷後成本衡量	\$302,616	\$302,616	1
衍生工具	持有供交易金融資產	強制透過損益按公允價值衡量	7,420	7,420	
債券投資	備供出售金融資產	透過其他綜合損益按公允價值衡量之債務工具投資	41,459	41,459	2
應收票據、應收帳款及其他應收款	放款及應收款	按攤銷後成本衡量	210,380	210,380	1
存出保證金及其他金融資產—流動	放款及應收款	按攤銷後成本衡量	3,566	3,566	1
<b>金融負債類別</b>					
衍生工具	持有供交易金融負債	持有供交易金融負債	2,604	2,604	
107 年 1 月 1 日					
			帳 面 金 額		
			( I A S 3 9 )		
			重 分 類		
			107 年 1 月 1 日		
			帳 面 金 額		
			( I F R S 9 )		
透過其他綜合損益按公允價值衡量之金融資產—債務工具			\$ -	\$ -	
加：自備供出售金融資產 (IAS 39) 重分類			-	41,459	2
			-	41,459	
按攤銷後成本衡量之金融資產			-	-	
加：自放款或應收款 (IAS 39) 重分類			-	516,562	1
			-	516,562	
合 計			\$ -	\$ 558,021	

1. 現金及約當現金、應收票據、應收帳款、其他應收款、其他金融資產及存出保證金等原依 IAS 39 分類為放款及應收款，依 IFRS 9 則分類為以攤銷後成本衡量之金融資產，並評估預期信用損失。
2. 原依 IAS 39 分類為備供出售金融資產之國外公司債投資，合併公司選擇依 IFRS 9 分類為透過其他綜合損益按公允價值衡量，並將相關其他權益—備供出售金融資產未實現損益 1,432 仟元重分類為其他權益—透過其他綜合損益按公允價值衡量之金融資產未實現損益。

新發布／修正／修訂準則及解釋	IASB發布之生效日(註1)
「2015-2017週期之年度改善」	2019年1月1日
IFRS 9之修正「具負補償之提前還款特性」	2019年1月1日(註2)
IFRS 16「租賃」	2019年1月1日
IAS 19之修正「計畫修正、縮減或清償」	2019年1月1日(註3)
IAS 28之修正「對關聯企業及合資之長期權益」	2019年1月1日
IFRIC 23「所得稅務處理之不確定性」	2019年1月1日

註1：除另註明外，上述新發布／修正／修訂準則或解釋係於各該日期以後開始之年度期間生效。

註2：金管會允許合併公司得選擇提前於107年1月1日適用此項修正。

註3：2019年1月1日以後發生之計畫修正、縮減或清償適用此項修正。

#### IFRS 16「租賃」

IFRS 16 規範租賃協議之辨認與出租人及承租人會計處理，該準則將取代 IAS 17「租賃」及 IFRIC 4「決定一項安排是否包含租賃」等相關解釋。

#### 租賃定義

首次適用 IFRS 16 時，合併公司將選擇僅就 108 年 1 月 1 日以後簽訂（或變動）之合約依 IFRS 16 評估是否係屬（或包含）租賃，目前已依 IAS 17 及 IFRIC 4 辨認為租賃之合約將不予重新評估並將依 IFRS 16 之過渡規定處理。

#### 合併公司為承租人

首次適用 IFRS 16 時，除低價值標的資產租賃及短期租賃選擇按直線基礎認列費用外，其他租賃將於合併資產負債表認列使用權資產及租賃負債。合併綜合損益表將分別表達使用權資產之折舊費用及租賃負債按有效利息法所產生之利息費用。於合併現金流量表中，償付租賃負債之本金金額將表達為籌資活動，支付利息部分將列為營業活動。適用 IFRS 16 前，分類為營業租賃之合約係按直線基礎認列費用，為取得使用權預付之租賃給付係認列於預付租賃款，

因租金平穩化所產生與支付金額之差額係認列為預付租賃款。營業租賃現金流量於合併現金流量表係表達於營業活動。

合併公司預計選擇將適用 IFRS 16 之累積影響數調整於 108 年 1 月 1 日資產及負債科目，不重編比較資訊。

目前依 IAS 17 以營業租賃處理之協議，於 108 年 1 月 1 日租賃負債之衡量將以剩餘租賃給付按該日承租人之增額借款利率折現，全部使用權資產將以該日之租賃負債金額衡量。所認列之使用權資產均將適用 IAS 36 評估減損。

合併公司預計將適用下列權宜作法：

1. 對具有合理類似特性之租賃組合使用單一折現率衡量租賃負債。
2. 租賃期間於 108 年 12 月 31 日以前結束之租賃將依短期租賃處理。
3. 不將原始直接成本計入 108 年 1 月 1 日之使用權資產衡量中。
4. 進行租賃負債之衡量時，對諸如租賃期間之決定將使用後見之明。

對於依 IAS17 分類為融資租賃之租賃，將以 107 年 12 月 31 日租賃資產及租賃負債之帳面金額作為使用權資產及租賃負債於 108 年 1 月 1 日之帳面金額。

#### 合併公司為出租人

於過渡時對出租人之租賃將不作任何調整，且自 108 年 1 月 1 日起始適用 IFRS 16。

#### 108 年 1 月 1 日資產、負債及權益之預計影響

	107年12月31日 帳面金額	首次適用 之調整	108年1月1日 調整後 帳面金額
使用權資產	\$ -	\$ 9,587	\$ 9,587
資產影響	\$ -	\$ 9,587	\$ 9,587
租賃負債—流動	\$ -	\$ 2,648	\$ 2,648
租賃負債—非流動	-	6,939	6,939
負債影響	\$ -	\$ 9,587	\$ 9,587

除上述影響外，截至本合併財務報告通過發布日止，合併公司評估其他準則、解釋之修正將不致對財務狀況與財務績效造成重大影響。

(三) 國際會計準則理事會 (IASB) 已發布但尚未經金管會認可並發布生效之 IFRSs

新發布 / 修正 / 修訂準則及解釋	IASB 發布之生效日(註1)
IFRS 3 之修正「業務之定義」	2020 年 1 月 1 日 (註 2)
IFRS 10 及 IAS 28 之修正「投資者與其關聯企業或合資間之資產出售或投入」	未定
IFRS 17「保險合約」	2021 年 1 月 1 日
IAS 1 及 IAS 8 之修正「重大性之定義」	2020 年 1 月 1 日 (註 3)

註 1：除另註明外，上述新發布 / 修正 / 修訂準則或解釋係於各該日期以後開始之年度期間生效。

註 2：收購日在年度報導期間開始於 2020 年 1 月 1 日以後之企業合併及於前述日期以後發生之資產取得適用此項修正。

註 3：2020 年 1 月 1 日以後開始之年度期間推延適用此項修正。

截至本合併財務報告通過發布日止，合併公司仍持續評估其他準則、解釋之修正對財務狀況與財務績效之影響，相關影響待評估完成時予以揭露。

#### 四、重大會計政策之彙總說明

##### (一) 遵循聲明

本合併財務報告係依照證券發行人財務報告編製準則及經金管會認可並發布生效之 IFRSs 編製。

##### (二) 編製基礎

除按公允價值衡量之金融工具及按計畫資產公允價值減除確定福利義務現值認列之淨確定福利資產外，本合併財務報告係依歷史成本基礎編製。

公允價值衡量依照相關輸入值之可觀察程度及重要性分為第 1 等級至第 3 等級：

1. 第 1 等級輸入值：係指於衡量日可取得之相同資產或負債於活絡市場之報價（未經調整）。

2. 第 2 等級輸入值：係指除第 1 等級之報價外，資產或負債直接（亦即價格）或間接（亦即由價格推導而得）之可觀察輸入值。
3. 第 3 等級輸入值：係指資產或負債之不可觀察之輸入值。

### (三) 資產與負債區分流動與非流動之標準

流動資產包括：

1. 主要為交易目的而持有之資產；
2. 預期於資產負債表日後 12 個月內實現之資產；及
3. 現金及約當現金（但不包括於資產負債表日後逾 12 個月用以交換或清償負債而受到限制者）。

流動負債包括：

1. 主要為交易目的而持有之負債；
2. 於資產負債表日後 12 個月內到期清償之負債，以及
3. 不能無條件將清償期限遞延至資產負債表日後至少 12 個月之負債。

非屬上述流動資產或流動負債者，係分類為非流動資產或非流動負債。

### (四) 合併基礎

本合併財務報告係包含本公司及由本公司所控制個體（子公司）之財務報告。子公司之財務報告已予調整，以使其會計政策與合併公司之會計政策一致。於編製合併財務報告時，各個體間之交易、帳戶餘額、收益及費損已全數予以銷除。子公司之綜合損益總額係歸屬至本公司業主及非控制權益。

子公司明細、持股比例及營業項目，參閱附註十二及附表三。

### (五) 外幣

各個體編製財務報告時，以個體功能性貨幣以外之貨幣（外幣）交易者，依交易日匯率換算為功能性貨幣記錄。

外幣貨幣性項目於每一資產負債表日以收盤匯率換算。因交割貨幣性項目或換算貨幣性項目產生之兌換差額，於發生當年度認列於損益。

以公允價值衡量之外幣非貨幣性項目係以決定公允價值當日之匯率換算，所產生之兌換差額列為當年度損益，惟屬公允價值變動認列於其他綜合損益者，其產生之兌換差額列於其他綜合損益。

以歷史成本衡量之外幣非貨幣性項目係以交易日之匯率換算，不再重新換算。

於編製合併財務報告時，國外營運機構（包含營運所在國家或使用之貨幣與本公司不同之子公司）之資產及負債以每一資產負債表日匯率換算為新台幣。收益及費損項目係以當年度平均匯率換算，所產生之兌換差額列於其他綜合損益（並分別歸屬予本公司業主及非控制權益）。

若合併公司處分國外營運機構之所有權益，所有可歸屬於本公司業主且與該國外營運機構相關之累計兌換差額將重分類至損益。

#### (六) 存 貨

存貨包括原物料、在製品、商品及製成品。存貨係以成本與淨變現價值孰低衡量，比較成本與淨變現價值時除同類別存貨外係以個別項目為基礎。淨變現價值係指在正常情況下之估計售價減除至完工尚需投入之估計成本及完成出售所需之估計成本後之餘額。存貨成本之計算係採加權平均法。

#### (七) 不動產、廠房及設備

不動產、廠房及設備係以成本認列，後續以成本減除累計折舊及累計減損損失後之金額衡量。

建造中之不動產、廠房及設備係以成本減除累計減損損失後之金額認列。成本包括專業服務費用及符合資本化條件之借款成本。該等資產於完工並達預期使用狀態時，分類至不動產、廠房及設備之適當類別開始提列折舊。

不動產、廠房及設備於耐用年限內按直線基礎，對每一重大部分單獨提列折舊。合併公司至少於每一年度結束日對估計耐用年限、殘值及折舊方法進行檢視，並推延適用會計估計變動之影響。

不動產、廠房及設備除列時，淨處分價款與該資產帳面金額間之差額係認列於損益。

#### (八) 無形資產

單獨取得之有限耐用年限無形資產原始以成本衡量，後續係以成本減除累計攤銷及累計減損損失後之金額衡量。無形資產於耐用年限內按直線基礎進行攤銷，並且至少於每一年度結束日對估計耐用年限、殘值及攤銷方法進行檢視，並推延適用會計估計變動之影響。非確定耐用年限無形資產係以成本減除累計減損損失列報。

無形資產除列時，淨處分價款與該資產帳面金額間之差額係認列於當年度損益。

#### (九) 有形及無形資產之減損

合併公司於每一資產負債表日評估是否有任何跡象顯示有形資產及無形資產（商譽除外）可能已減損。若有任一減損跡象存在，則估計該資產之可回收金額。倘無法估計個別資產之可回收金額，合併公司估計該資產所屬現金產生單位之可回收金額。

可回收金額為公允價值減出售成本與其使用價值之較高者。個別資產或現金產生單位之可回收金額若低於其帳面金額時，將該資產或現金產生單位之帳面金額調減至其可回收金額，減損損失係認列於損益。

當減損損失於後續迴轉時，該資產或現金產生單位之帳面金額調增至修訂後之可回收金額，惟增加後之帳面金額以不超過該資產或現金產生單位若未於以前年度認列減損損失時所決定之帳面金額（減除攤銷或折舊）。減損損失之迴轉係認列於損益。

#### (十) 金融工具

金融資產與金融負債於合併公司成為該工具合約條款之一方時認列於合併資產負債表。

原始認列金融資產與金融負債時，若金融資產或金融負債非屬透過損益按公允價值衡量者，係按公允價值加計直接可歸屬於取得或發行金融資產或金融負債之交易成本衡量。直接可歸屬於取得或發行透過損益按公允價值衡量之金融資產或金融負債之交易成本，則立即認列為損益。



## 金融資產

金融資產之慣例交易係採交易日會計認列及除列。

### 1. 衡量種類

#### 107年

合併公司所持有之金融資產種類為透過損益按公允價值衡量之金融資產、按攤銷後成本衡量之金融資產與透過其他綜合損益按公允價值衡量之債務工具投資。

##### (1) 透過損益按公允價值衡量之金融資產

透過損益按公允價值衡量之金融資產係按公允價值衡量，其再衡量產生之利益或損失係認列於損益。公允價值之決定方式請參閱附註二三。

##### (2) 按攤銷後成本衡量之金融資產

合併公司投資金融資產若同時符合下列兩條件，則分類為按攤銷後成本衡量之金融資產：

A. 係於某經營模式下持有，該模式之目的係持有金融資產以收取合約現金流量；及

B. 合約條款產生特定日期之現金流量，該等現金流量完全為支付本金及流通在外本金金額之利息。

按攤銷後成本衡量之金融資產（包括現金及約當現金、按攤銷後成本衡量之應收票據、應收帳款、其他應收款、其他金融資產及存出保證金）於原始認列後，係以有效利息法決定之總帳面金額減除任何減損損失之攤銷後成本衡量，任何外幣兌換損益則認列於損益。

除下列兩種情況外，利息收入係以有效利率乘以金融資產總帳面金額計算：

A. 購入或創始之信用減損金融資產，利息收入係以信用調整後有效利率乘以金融資產攤銷後成本計算。

B. 非屬購入或創始之信用減損，但後續變成信用減損之金融資產，應自信用減損後之次一報導期間起以有效利率乘以金融資產攤銷後成本計算利息收入。

約當現金包括自取得日起 3 個月內、高度流動性、可隨時轉換成定額現金且價值變動風險甚小之定期存款及附買回債券，係用於滿足短期現金承諾。

(3) 透過其他綜合損益按公允價值衡量之債務工具投資

合併公司投資債務工具若同時符合下列兩條件，則分類為透過其他綜合損益按公允價值衡量之金融資產：

- A. 係於某經營模式下持有，該模式之目的係藉由收取合約現金流量及出售金融資產達成；及
- B. 合約條款產生特定日期之現金流量，該等現金流量完全為支付本金及流通在外本金金額之利息。

透過其他綜合損益按公允價值衡量之債務工具投資係按公允價值衡量，帳面金額之變動中屬以有效利息法計算之利息收入、外幣兌換損益與減損損失或迴轉利益係認列於損益，其餘變動係認列於其他綜合損益，於投資處分時重分類為損益。

106 年

合併公司所持有之金融資產種類為透過損益按公允價值衡量之金融資產、備供出售金融資產與放款及應收款。

(1) 透過損益按公允價值衡量之金融資產

透過損益按公允價值衡量之金融資產為持有供交易之金融資產，係按公允價值衡量，其再衡量產生之利益或損失係認列於損益。公允價值之決定方式請參閱附註二三。

(2) 備供出售金融資產

備供出售金融資產係非衍生金融資產被指定為備供出售，或未被分類為放款及應收款、持有至到期日投資或透過損益按公允價值衡量之金融資產。

備供出售金融資產係按公允價值衡量，備供出售貨幣性金融資產帳面金額之變動中屬外幣兌換損益與以有效利息法計算之利息收入，以及備供出售權益投資之股利，係認列於損益。其餘備供出售金融資產帳面金額之變動係認

列於其他綜合損益，於投資處分或確定減損時重分類為損益。

備供出售權益投資之股利於合併公司收款之權利確立時認列。

### (3) 放款及應收款

放款及應收款包括現金及約當現金、應收票據、應收帳款、其他應收款、其他金融資產及存出保證金，係採用有效利息法按攤銷後成本減除減損損失後之金額衡量，惟短期應收帳款之利息認列不具重大性之情況除外。

約當現金包括自取得日起 3 個月內、高度流動性、可隨時轉換成定額現金且價值變動風險甚小之定期存款及附買回債券，係用於滿足短期現金承諾。

## 2. 金融資產之減損

### 107 年

合併公司於每一資產負債表日按預期信用損失評估按攤銷後成本衡量之金融資產（含應收帳款）及透過其他綜合損益按公允價值衡量之債務工具投資之減損損失。

應收帳款按存續期間預期信用損失認列備抵損失。其他金融資產係先評估自原始認列後信用風險是否顯著增加，若未顯著增加，則按 12 個月預期信用損失認列備抵損失，若已顯著增加，則按存續期間預期信用損失認列備抵損失。

預期信用損失係以發生違約之風險作為權重之加權平均信用損失。12 個月預期信用損失係代表金融工具於報導日後 12 個月內可能違約事項所產生之預期信用損失，存續期間預期信用損失則代表金融工具於預期存續期間所有可能違約事項產生之預期信用損失。

所有金融資產之減損損失係藉由備抵帳戶調降其帳面金額，惟透過其他綜合損益按公允價值衡量之債務工具投資之備抵損失係認列於其他綜合損益，並不減少其帳面金額。

## 106 年

除透過損益按公允價值衡量之金融資產外，合併公司係於每一資產負債表日評估其他金融資產是否有減損客觀證據，當有客觀證據顯示，因金融資產原始認列後發生之單一或多項事項，致使金融資產之估計未來現金流量受損失者，該金融資產即已發生減損。

按攤銷後成本列報之金融資產，如應收票據、應收帳款及其他應收款，該資產若經個別評估未有客觀減損證據，另再集體評估減損。應收款集體存在之客觀減損證據可能包含合併公司過去收款經驗、集體超過平均授信期間之延遲付款增加情況，以及與應收款拖欠有關之可觀察全國性或區域性經濟情勢變化。

按攤銷後成本列報之金融資產之減損損失金額係該資產帳面金額與估計未來現金流量按該金融資產原始有效利率折現之現值間之差額。

按攤銷後成本列報之金融資產於後續期間減損損失金額減少，且經客觀判斷該減少與認列減損後發生之事項有關，則先前認列之減損損失直接或藉由調整備抵帳戶予以迴轉認列於損益，惟該迴轉不得使金融資產帳面金額超過若未認列減損情況下於迴轉日應有之攤銷後成本。

其他金融資產客觀減損證據包含發行人或債務人之重大財務困難、違約（例如利息或本金支付之延滯或不償付）、債務人將進入破產或其他財務重整之可能性大增或由於財務困難而使金融資產之活絡市場消失。

當備供出售金融資產發生減損時，原先已認列於其他綜合損益之累計損失金額將重分類至損益。

備供出售債務工具之公允價值若於後續期間增加，而該增加能客觀地連結至減損損失認列於損益後發生之事項，則減損損失予以迴轉並認列於損益。

所有金融資產之減損損失係直接自金融資產之帳面金額中扣除，惟應收帳款及其他應收款係藉由備抵帳戶調降其帳面金額。當判斷應收帳款及其他應收款無法收回時，係沖銷備抵帳戶。原先已沖銷而後續收回之款項則貸記備抵帳戶。除因應收帳款及其他應收款無法收回而沖銷備抵帳戶外，備抵帳戶帳面金額之變動認列於損益。

### 3. 金融資產之除列

合併公司僅於對來自金融資產現金流量之合約權利失效，或已移轉金融資產且該資產所有權之幾乎所有風險及報酬已移轉予其他企業時，始將金融資產除列。

於 106 年（含）以前，於金融資產整體除列時，其帳面金額與所收取對價加計已認列於其他綜合損益之任何累計利益或損失之總和間之差額係認列於損益。自 107 年起，於按攤銷後成本衡量之金融資產整體除列時，其帳面金額與所收取對價間之差額係認列於損益。於透過其他綜合損益按公允價值衡量之債務工具投資整體除列時，其帳面金額與所收取對價加計已認列於其他綜合損益之任何累計利益或損失之總和間之差額係認列於損益。

## 金融負債

### 1. 後續衡量

金融負債係以有效利息法按攤銷後成本衡量。

### 2. 金融負債之除列

除列金融負債時，其帳面金額與所支付對價（包含任何所移轉之非現金資產或承擔之負債）間之差額認列為損益。

## 衍生工具

合併公司簽訂之衍生工具包括換匯及外幣選擇權合約等，用以管理合併公司之利率及匯率風險。

衍生工具於簽訂衍生工具合約時，原始以公允價值認列，後續於資產負債表日按公允價值再衡量，後續衡量產生之利益或損失直

接列入損益。當衍生工具之公允價值為正值時，列為金融資產；公允價值為負值時，列為金融負債。

#### (十一) 收入認列

##### 107 年

合併公司於客戶合約辨認履約義務後，將交易價格分攤至各履約義務，並於滿足各履約義務時認列收入。

##### 商品銷貨收入

由於各項產品於起運時客戶對商品已有訂定價格與使用之權利且負有再銷售之主要責任，並承擔商品陳舊過時風險，合併公司係於該時點認列收入及應收帳款。

##### 106 年

收入係按已收或應收對價之公允價值衡量，並扣除估計之客戶退貨、折扣及其他類似之折讓。銷貨退回係依據以往經驗及其他攸關因素合理估計未來之退貨金額提列。

##### 1. 商品之銷售

銷售商品係於下列條件完全滿足時認列收入：

- (1) 合併公司已將商品所有權之重大風險及報酬移轉予買方；
- (2) 合併公司對於已經出售之商品既不持續參與管理，亦未維持有效控制；
- (3) 收入金額能可靠衡量；
- (4) 與交易有關之經濟效益很有可能流入合併公司；及
- (5) 與交易有關之已發生或將發生之成本能可靠衡量。

##### 2. 利息收入

金融資產之利息收入係於經濟效益很有可能流入合併公司，且收入金額能可靠衡量時認列。利息收入係依時間之經過按流通在外本金與所適用之有效利率採應計基礎認列。

## (十二) 租 賃

當租賃條款係移轉附屬於資產所有權之幾乎所有風險與報酬予承租人，則將其分類為融資租賃。所有其他租賃則分類為營業租賃。

營業租賃之租賃收益或給付係按直線基礎於相關租賃期間內認列為收益或費用。

## (十三) 員工福利

### 1. 短期員工福利

短期員工福利相關負債係以換取員工服務而預期支付之非折現金額衡量。

### 2. 退職後福利

確定提撥退休計畫之退休金係於員工提供服務期間將應提撥之退休金數額認列為費用。

確定福利退休計畫之確定福利成本（含服務成本、淨利息及再衡量數）係採預計單位福利法精算。服務成本（含當期服務成本）及淨確定福利負債（資產）淨利息於發生時認列為員工福利費用。再衡量數（含精算損益及扣除利息後之計畫資產報酬）於發生時認列於其他綜合損益並列入保留盈餘，後續期間不重分類至損益。

淨確定福利負債（資產）係確定福利退休計畫之提撥短絀（剩餘）。淨確定福利資產不得超過從該計畫退還提撥金或可減少未來提撥金之現值。

## (十四) 股份基礎給付協議

員工認股權係按給與日權益工具之公允價值及預期既得之最佳估計數量，於既得期間內以直線基礎認列費用，並同時調整資本公積－員工認股權。若其於給與日立即既得，係於給與日全數認列費用。

合併公司於每一資產負債表日修正預期既得之員工認股權估計數量。若有修正原估計數量，其影響數係認列為損益，使累計費用反映修正之估計數，並相對調整資本公積－員工認股權。

## (十五) 所得稅

所得稅費用係當期所得稅及遞延所得稅之總和。

### 1. 當期所得稅

依我國所得稅法規定計算之未分配盈餘加徵所得稅，係於股東會決議年度認列。

以前年度應付所得稅之調整，列入當期所得稅。

### 2. 遞延所得稅

遞延所得稅係依帳載資產及負債帳面金額與計算課稅所得之課稅基礎二者所產生之暫時性差異計算。

遞延所得稅負債一般係就所有應課稅暫時性差異予以認列，而遞延所得稅資產則於很有可能具有課稅所得以供可減除暫時性差異使用時認列。

與投資子公司相關之應課稅暫時性差異皆認列遞延所得稅負債，惟合併公司若可控制暫時性差異迴轉之時點，且該暫時性差異很有可能於可預見之未來不會迴轉者除外。與此類投資有關之可減除暫時性差異，僅於其很有可能具有足夠課稅所得用以實現暫時性差異，且於可預見之未來預期將迴轉之範圍內，予以認列遞延所得稅資產。

遞延所得稅資產之帳面金額於每一資產負債表日予以重新檢視，並針對已不再很有可能具有足夠之課稅所得以供其回收所有或部分資產者，調減帳面金額。原未認列為遞延所得稅資產者，亦於每一資產負債表日予以重新檢視，並在未來很有可能產生課稅所得以供其回收所有或部分資產者，調增帳面金額。

遞延所得稅資產及負債係以預期負債清償或資產實現當期之稅率衡量，該稅率係以資產負債表日已立法或已實質性立法之稅率及稅法為基礎。遞延所得稅負債及資產之衡量係反映合併公司於資產負債表日預期回收或清償其資產及負債帳面金額之方式所產生之租稅後果。

### 3. 本期之當期及遞延所得稅

當期及遞延所得稅係認列於損益，惟與認列於其他綜合損益或直接計入權益之項目相關之當期及遞延所得稅係分別認列於其他綜合損益或直接計入權益。



## 五、重大會計判斷、估計及假設不確定性之主要來源

合併公司於採用會計政策時，對於不易自其他來源取得相關資訊者，管理階層必須基於歷史經驗及其他攸關之因素作出相關之判斷、估計及假設。實際結果可能與估計有所不同。

管理階層將對估計與基本假設持續檢視。若估計之修正僅影響當期，則於修正當期認列；若會計估計之修正同時影響當期及未來期間，則於修正當期及未來期間認列。

### 存貨之減損

存貨淨變現價值係正常營業過程中之估計售價減除至完工尚需投入之估計成本及完成出售所需之估計成本後之餘額估計，該等估計係依目前市場狀況及類似產品之歷史銷售經驗評估，市場情況之改變可能重大影響該等估計結果。

## 六、現金及約當現金

	107年12月31日	106年12月31日
庫存現金及零用金	\$ 1,162	\$ 1,308
銀行存款	79,002	182,164
約當現金（原始到期日在3個月以內之投資）		
銀行定期存款	30,715	50,667
附買回債券	21,501	68,477
	<u>\$ 132,380</u>	<u>\$ 302,616</u>

## 七、透過損益按公允價值衡量之金融工具

	107年12月31日	106年12月31日
<u>金融資產—流動</u>		
指定透過損益按公允價值衡量		
上市公司可轉換公司債	\$ 5,274	\$ 7,420
持有供交易之衍生工具		
換匯合約（一）	1,744	-
	<u>\$ 7,018</u>	<u>\$ 7,420</u>
<u>金融負債—流動</u>		
持有供交易之衍生工具		
換匯合約（一）	\$ -	\$ 2,604
外幣選擇權合約（二）	140	-
	<u>\$ 140</u>	<u>\$ 2,604</u>

(一) 未適用避險會計且尚未到期之換匯合約

	交易幣別	到期日	合約金額
107年12月31日	新台幣兌美金	108.07.04	NTD20,706/USD700
		108.07.05	NTD23,664/USD800
		108.07.05	NTD20,706/USD700
		108.11.07	NTD17,832/USD600
		108.11.13	NTD14,885/USD500
		108.12.04	NTD26,802/USD900
106年12月31日	新台幣兌美金	107.03.02	NTD30,390/USD1,000
		107.03.29	NTD26,793/USD900
		107.03.30	NTD20,755/USD700
		107.03.30	NTD17,789/USD600
		107.04.27	NTD29,740/USD1,000
		107.04.27	NTD29,740/USD1,000
		107.06.05	NTD23,664/USD800
		107.06.14	NTD20,790/USD700
		107.06.21	NTD20,888/USD700
		107.06.21	NTD14,920/USD500
		107.06.26	NTD29,900/USD1,000
		107.06.28	NTD23,840/USD800
		107.10.29	NTD30,580/USD1,000
		107.12.18	NTD29,280/USD1,000
		107.12.26	NTD29,220/USD1,000
		107.12.28	NTD20,440/USD700
107.12.28	NTD23,360/USD800		

合併公司 107 及 106 年度從事換匯交易之目的，主要係為規避外幣資產及負債因匯率波動產生之風險。

(二) 未適用避險會計且尚未到期之外幣選擇權合約

107年12月31日	幣別	到期日	合約金額
Sell Call Option	美金兌新台幣	108.01.29	TWD 31,300/USD1,000
		108.03.18	TWD 31,400/USD1,000
		108.04.30	TWD 31,500/USD1,000

八、透過其他綜合損益按公允價值衡量之金融資產—107年

	107年12月31日
<u>流動</u>	
透過其他綜合損益按公允價值衡量之債務工具投資	
國外債券投資	\$ <u>55,587</u>
<u>非流動</u>	
透過其他綜合損益按公允價值衡量之債務工具投資	
國外債券投資	\$ <u>27,477</u>

合併公司購買國外公司債於 107 年 12 月 31 日之面額為美金 2,700 仟元，票面利率 4.25%-6.50%，有效利率 3.70%-6.36%。

九、備供出售金融資產－106 年

	<u>106年12月31日</u>
<u>流 動</u>	
國外債券投資	\$ <u>32,237</u>
<u>非 流 動</u>	
國外債券投資	\$ <u>9,222</u>

合併公司購買國外公司債於 106 年 12 月 31 日之面額分別為美金 1,300 仟元；票面利率分別為 4.25%-6%，有效利率分別為 3.63%-5.7%。

十、應收票據及應收帳款

	<u>107年12月31日</u>	<u>106年12月31日</u>
<u>應收票據</u>		
因營業而發生	\$ 36,621	\$ 26,374
減：備抵損失	( <u>375</u> )	( <u>273</u> )
	<u>\$ 36,246</u>	<u>\$ 26,101</u>
<u>應收帳款</u>		
按攤銷後成本衡量總帳面金額	\$ 161,441	\$ 174,965
減：備抵損失	( <u>847</u> )	( <u>913</u> )
	<u>\$ 160,594</u>	<u>\$ 174,052</u>

107 年度

合併公司對商品銷售之平均授信期間為 90 天，應收帳款不予計息。合併公司採行之政策係僅與評等相當於投資等級以上（含）之對象進行交易，並於必要情形下取得足額之擔保以減輕因拖欠所產生財務損失之風險。信用評等資訊係由獨立評等機構提供；倘無法取得該等資訊，合併公司將使用其他公開可得之財務資訊及歷史交易記錄對主要客戶予以評等。合併公司持續監督信用暴險及交易對方之信用等級，並將總交易金額分散至信用評等合格之不同客戶。

合併公司採用 IFRS 9 之簡化作法按存續期間預期信用損失認列應收帳款之備抵損失。存續期間預期信用損失係考量客戶過去違約紀錄

與現時財務狀況、產業經濟情勢，並同時考量 GDP 預測及產業展望。因合併公司之信用損失歷史經驗顯示，不同客戶群之損失型態並無顯著差異，因此未進一步區分客戶群，僅以應收帳款立帳天數訂定預期信用損失率。

若有證據顯示交易對方面臨嚴重財務困難且合併公司無法合理預期可回收金額，合併公司直接沖銷相關應收帳款，惟仍會持續追索活動，因追索回收之金額則認列於損益。

合併公司衡量應收票據及應收帳款之備抵損失如下：

107 年 12 月 31 日

	0-90天	91-180天	181-360天	360天	合 計
預期信用損失率	0.5%-1%	1%-10%	1%-50%	1%-100%	
總帳面金額	\$ 188,542	\$ 9,510	\$ 10	\$ -	\$ 198,062
備抵損失(存續期間 預期信用損失)	( <u>1,110</u> )	( <u>107</u> )	( <u>5</u> )	-	( <u>1,222</u> )
攤銷後成本	<u>\$ 187,432</u>	<u>\$ 9,403</u>	<u>\$ 5</u>	<u>\$ -</u>	<u>\$ 196,840</u>

應收票據及應收帳款備抵損失之變動資訊如下：

	107年度
年初餘額 (IFRS 9)	\$ 1,186
加：本年度提列減損損失	36
年底餘額	<u>\$ 1,222</u>

106 年度

合併公司對商品銷售之平均授信期間約為 90 天。於決定應收帳款可回收性時，合併公司考量應收帳款自原始授信日至資產負債表日信用品質之任何改變。備抵呆帳係參考對方過去交易記錄及分析其目前財務狀況，以估計無法回收之金額。

應收帳款之帳齡分析如下：

	106年12月31日
90 天以內	\$ 166,153
91 至 180 天	<u>8,812</u>
合 計	<u>\$ 174,965</u>

以上係以立帳日為基準進行帳齡分析。合併公司無已逾期但未減損之應收帳款。

備抵呆帳變動係依群組評估資訊如下：

	106年度	
	應收票據	應收帳款
年初餘額	\$ 248	\$ 1,984
本年度提列(迴轉)呆帳	25	(1,071)
年底餘額	<u>\$ 273</u>	<u>\$ 913</u>

#### 十一、存貨

	107年12月31日	106年12月31日
原料	\$ 24,873	\$ 18,321
物料	11,351	15,813
在製品	42,611	45,364
製成品	7,579	15,544
商品	3,066	1,718
	<u>\$ 89,480</u>	<u>\$ 96,760</u>

107 及 106 年度與存貨相關之銷貨成本分別為 1,195,663 仟元及 1,214,852 仟元。

107 及 106 年度之銷貨成本分別包括下列項目：

	107年度	106年度
存貨跌價及呆滯回升利益	(\$ 602)	(\$ 778)
出售下腳及廢料收入	(2,624)	(2,325)
存貨盤損淨額	99	406

存貨跌價及呆滯回升利益係因存貨去化所致。

#### 十二、子公司

本合併財務報告編製主體如下：

投資公司 名稱	子公司名稱	業務性質	所持股權百分比(%)	
			107年 12月31日	106年 12月31日
本公司	翔貿工業股份有限公司 (翔貿公司)	軋鋼業及鋼線鋼纜製造業	80	80
	新秀家居股份有限公司 (新秀公司)	食品家俱、寢具、廚房器 具及日常用品等之批發 及銷售	61	61
	I JANG GLOBAL HOLDING CO., LTD. (益張控股公司)	一般投資業	100	100

主要營業場所及公司註冊之國家資訊，參閱附表三。

列入合併報表之子公司係依據同期間經會計師查核之財務報表編製。

### 十三、不動產、廠房及設備

107年度	年初餘額	本年度增加	本年度減少	重分類	年底餘額
<b>成 本</b>					
土 地	\$ 510,040	\$ -	\$ -	\$ -	\$ 510,040
房屋及建築	312,248	1,588	( 880)	-	312,956
機器設備	155,732	10,186	( 2,930)	6,420	169,408
運輸設備	7,524	220	( 574)	-	7,170
租賃改良	141	-	-	-	141
其他設備	50,609	1,520	( 427)	230	51,932
未完工程	98,786	100,959	-	( 2,460)	197,285
成本合計	<u>1,135,080</u>	<u>\$ 114,473</u>	<u>(\$ 4,811)</u>	<u>\$ 4,190</u>	<u>1,248,932</u>
<b>累計折舊</b>					
房屋及建築	181,518	\$ 13,059	(\$ 428)	\$ -	194,149
機器設備	98,438	12,337	( 2,320)	-	108,455
運輸設備	4,359	813	( 518)	-	4,654
租賃改良	2	28	-	-	30
其他設備	25,471	3,694	( 351)	-	28,814
累計折舊合計	<u>309,788</u>	<u>\$ 29,931</u>	<u>(\$ 3,617)</u>	<u>\$ -</u>	<u>336,102</u>
	<u>\$ 825,292</u>				<u>\$ 912,830</u>
<b>106年度</b>					
<b>成 本</b>					
土 地	\$ 510,040	\$ -	\$ -	\$ -	\$ 510,040
房屋及建築	309,669	779	-	1,800	312,248
機器設備	157,844	1,398	( 4,122)	612	155,732
運輸設備	6,887	1,137	( 500)	-	7,524
租賃改良	3,929	98	( 3,929)	43	141
其他設備	51,943	3,033	( 1,897)	( 2,470)	50,609
未完工程	24,337	76,292	-	( 1,843)	98,786
成本合計	<u>1,064,649</u>	<u>\$ 82,737</u>	<u>(\$ 10,448)</u>	<u>(\$ 1,858)</u>	<u>1,135,080</u>
<b>累計折舊</b>					
房屋及建築	168,079	\$ 13,439	\$ -	\$ -	181,518
機器設備	90,759	11,465	( 3,786)	-	98,438
運輸設備	4,099	760	( 500)	-	4,359
租賃改良	3,929	2	( 3,929)	-	2
其他設備	23,876	3,844	( 1,890)	( 359)	25,471
累計折舊合計	<u>290,742</u>	<u>\$ 29,510</u>	<u>(\$ 10,105)</u>	<u>(\$ 359)</u>	<u>309,788</u>
	<u>\$ 773,907</u>				<u>\$ 825,292</u>

折舊費用係以直線基礎按下列耐用年數計提：

房屋及建築	
廠房主建物	20至55年
機電動力設備	5至35年
其他	3至35年
機器設備	3至13年
運輸設備	2至8年
租賃改良	5年
其他設備	2至25年

設定作為借款擔保之不動產、廠房及設備金額，參閱附註二五。

#### 十四、借    款

##### (一) 短期銀行借款

	107年12月31日	106年12月31日
<u>擔保借款(附註二五)</u>		
質抵押借款	\$ 15,000	\$ 22,820
<u>無擔保借款</u>		
信用額度借款	188,585	162,500
	<u>\$ 203,585</u>	<u>\$ 185,320</u>
<u>年利率(%)</u>		
質抵押借款	1.36	1.40-1.46
信用額度借款	1.10-1.46	1.10-1.45

##### (二) 應付短期票券

	107年12月31日	106年12月31日
應付商業本票(附註二五)	\$ 42,000	\$ 77,000
減：應付短期票券折價	( 86)	( 94)
	<u>\$ 41,914</u>	<u>\$ 76,906</u>

尚未到期之應付短期票券如下：

保證／承兌機構	票面金額	折價金額	帳面金額	利率區間	擔保品名稱	擔保品帳面金額
<u>107年12月31日</u>						
應付商業本票						
國際票券	\$ 42,000	\$ 86	\$ 41,914	1.288%- 1.408%	土地	\$ 150,596
<u>106年12月31日</u>						
應付商業本票						
國際票券	\$ 77,000	\$ 94	\$ 76,906	1.288%- 1.408%	土地	\$ 150,596

### (三) 長期銀行借款

	<u>107年12月31日</u>	<u>106年12月31日</u>
<u>擔保借款 (附註二五)</u>		
質抵押借款	\$ 175,367	\$ 191,850
<u>無擔保借款</u>		
信用額度借款	<u>21,000</u>	<u>29,400</u>
	196,367	221,250
減：列為1年內到期部分	( 61,200)	( 69,000)
長期借款	<u>\$ 135,167</u>	<u>\$ 152,250</u>
<u>年利率 (%)</u>		
質抵押借款	1.25-1.31	1.30-1.50
信用額度借款	1.29	1.45

### 十五、其他應付款

	<u>107年12月31日</u>	<u>106年12月31日</u>
應付薪資及獎金	\$ 45,996	\$ 34,407
應付加工費	37,362	48,326
應付休假給付	3,889	3,819
應付設備款	4,560	3,419
其他	<u>18,291</u>	<u>19,120</u>
	<u>\$ 110,098</u>	<u>\$ 109,091</u>

### 十六、退職後福利計畫

#### (一) 確定提撥計畫

合併公司中之本公司、翔貿公司及新秀公司所適用「勞工退休金條例」之退休金制度，係屬政府管理之確定提撥退休計畫，依員工每月薪資6%提撥退休金至勞工保險局之個人專戶。

#### (二) 確定福利計畫

本公司及翔貿公司依我國「勞動基準法」辦理之退休金制度係屬政府管理之確定福利退休計畫。員工退休金之支付，係根據服務年資及核准退休日前6個月平均工資計算。本公司及翔貿公司分別按員工每月薪資總額3%及2%提撥退休金，交由勞工退休準備金監督委員會以該委員會名義存入台灣銀行之專戶，年度終了前，若估算專戶餘額不足給付次一年度內預估達到退休條件之勞工，次年度3



月底前將一次提撥其差額。該專戶係委託勞動部勞動基金運用局管理，合併公司並無影響投資管理策略之權利。

列入合併資產負債表之確定福利計畫金額如下：

	107年12月31日	106年12月31日
確定福利義務現值	\$ 24,662	\$ 25,108
計畫資產公允價值	( 27,801)	( 26,670)
淨確定福利資產	(\$ 3,139)	(\$ 1,562)

淨確定福利負債（資產）變動如下：

	確 定 福 利 義 務 現 值	計 畫 資 產 公 允 價 值	淨 確 定 福 利 負 債 ( 資 產 )
106年1月1日餘額	\$ 32,363	(\$ 26,063)	\$ 6,300
服務成本			
當期服務成本	110	-	110
利息費用（收入）	410	( 333)	77
認列於損益	520	( 333)	187
再衡量數			
計畫資產報酬（除包含於淨利息之金額外）	-	78	78
精算損失—人口統計 假設變動	563	-	563
精算損失—財務假設 變動	215	-	215
精算利益—經驗調整	( 7,826)	-	( 7,826)
認列於其他綜合損益	( 7,048)	78	( 6,970)
雇主提撥	-	( 1,079)	( 1,079)
福利支付	( 727)	727	-
106年12月31日餘額	\$ 25,108	(\$ 26,670)	(\$ 1,562)
107年1月1日餘額	\$ 25,108	(\$ 26,670)	(\$ 1,562)
服務成本			
當期服務成本	23	-	23
利息費用（收入）	302	( 332)	( 30)
認列於損益	325	( 332)	( 7)
再衡量數			
計畫資產報酬（除包含於淨利息之金額外）	-	( 739)	( 739)
精算利益—人口統計 假設變動	( 293)	-	( 293)

（接次頁）

(承前頁)

	確 定 福 利 義 務 現 值	計 畫 資 產 公 允 價 值	淨 確 定 福 利 負 債 ( 資 產 )
精算損失—財務假設 變動	\$ 610	\$ -	\$ 610
精算利益—經驗調整	( 738 )	-	( 738 )
認列於其他綜合損益	( 421 )	( 739 )	( 1,160 )
雇主提撥	-	( 410 )	( 410 )
福利支付	( 350 )	350	-
107年12月31日餘額	<u>\$ 24,662</u>	<u>( \$ 27,801 )</u>	<u>( \$ 3,139 )</u>

合併公司因「勞動基準法」之退休金制度暴露於下列風險：

1. 投資風險：勞動部勞動基金運用局透過自行運用及委託經營方式，將勞工退休基金分別投資於國內（外）權益證券與債務證券及銀行存款等標的，惟合併公司之計畫資產得分配金額係以不低於當地銀行2年定期存款利率計算而得之收益。
2. 利率風險：政府公債及公司債之利率下降將使確定福利義務現值增加，惟計畫資產之債務投資報酬亦會隨之增加，兩者對淨確定福利負債之影響具有部分抵銷之效果。
3. 薪資風險：確定福利義務現值之計算係參考計畫成員之未來薪資。因此計畫成員薪資之增加將使確定福利義務現值增加。

合併公司之確定福利義務現值係由合格精算師進行精算，衡量日之重大假設如下：

	107年12月31日	106年12月31日
折現率	1.00%	1.25%
薪資預期增加率	2.00%	2.00%
離職率	1.18%	0.82%

若重大精算假設分別發生合理可能之變動，在所有其他假設維持不變之情況下，將使確定福利義務現值增減如下：

	107年12月31日	106年12月31日
折現率		
增加 0.25%	<u>( \$ 707 )</u>	<u>( \$ 770 )</u>
減少 0.25%	<u>\$ 737</u>	<u>\$ 805</u>

	107年12月31日	106年12月31日
薪資預期增加率		
增加 0.25%	\$ 728	\$ 796
減少 0.25%	(\$ 702)	(\$ 766)
離職率		
增加 10%	(\$ 110)	(\$ 101)
減少 10%	\$ 111	\$ 102

由於精算假設可能彼此相關，僅單一假設變動之可能性不大，故上述敏感度分析可能無法反映確定福利義務現值實際變動情形。

	107年12月31日	106年12月31日
預期 1 年內提撥金額	\$ 214	\$ 953
確定福利義務平均到期期間	11 年	12 年

## 十七、權益

### (一) 普通股股本

	107年12月31日	106年12月31日
額定股數 (仟股)	35,000	35,000
額定股本	\$ 350,000	\$ 350,000
已發行且已收足股款之 股數 (仟股)	33,320	33,043
已發行股本	\$ 333,202	\$ 330,427
預收股款	\$ 619	\$ -

本公司於 106 年 11 月 21 日為配合初次上櫃前公開承銷，辦理現金增資發行普通股 3,000 仟股，每股面額 10 元，總計 30,000 仟元，股票發行溢價計 100,508 仟元，實際募集總發行價格計 130,508 仟元。本公司依公司法第 267 條規定保留股份由員工認購計 450 仟股，員工實際申請認購 303 仟股，認購價 41 元，依給與日衡量所給與認股權之公允價值，認列薪資費用及資本公積－員工認股權 3,335 仟元，並於認購後將資本公積－員工認股權轉列資本公積－股票發行溢價計 3,269 仟元，未行使部分視為逾期失效，轉列資本公積－已失效員工認股權計 66 仟元。

本公司於 107 年 6 月及 12 月因員工執行認股權轉換普通股 277.5 仟股及 49.5 仟股。前者增資基準日為 107 年 6 月 6 日，已於 107 年 6 月辦妥變更登記。後者因尚未申請變更登記，故暫列預收股款項下。

額定股本中供發行員工認股權憑證所保留之股本為 1,500 仟股。

## (二) 資本公積

	107年12月31日	106年12月31日
股票發行溢價	\$ 170,474	\$ 166,896
採權益法認列關聯企業 股權淨值之變動數	4,596	4,596
員工認股權	2,070	3,785
已失效員工認股權	66	66
	<u>\$ 177,206</u>	<u>\$ 175,343</u>

股票發行溢價之資本公積得用以彌補虧損，亦得於公司無虧損時，用以發放現金或撥充股本，惟撥充股本時每年以實收股本之一定比率為限。已失效員工認股權之資本公積，除可供彌補虧損外，不得作為任何用途。

因採用權益法之投資及員工認股權產生之資本公積，不得作為任何用途。

## (三) 保留盈餘及股利政策

依本公司章程之盈餘分派政策規定，本公司年度決算如有盈餘，依法繳納稅捐，彌補累積虧損後，再提 10% 為法定盈餘公積，其餘再依法令規定提列或迴轉特別盈餘公積；如尚有餘額，併同累積未分配盈餘，由董事會擬具盈餘分配議案，提請股東會決議分派股東股息紅利。本公司章程規定之員工及董事酬勞分派政策，參閱附註十八(六)員工酬勞及董事酬勞。

法定盈餘公積應提撥至其餘額達公司實收股本時為止。法定盈餘公積得用以彌補虧損。公司無虧損時，法定盈餘公積超過實收股本總額 25% 之部分除得撥充股本外，尚得以現金分配。

本公司於 107 年 6 月及 106 年 6 月舉行股東常會，分別決議通過 106 及 105 年度盈餘分配案如下：

	盈 餘 分 配 案		每 股 股 利 ( 元 )	
	106年度	105年度	106年度	105年度
法定盈餘公積	\$ 6,972	\$ 19,463		
現金股利	99,559	174,248	\$ 3	\$ 5.8

本公司 108 年 2 月 27 日董事會擬議 107 年度盈餘分配案如下：

	<u>盈 餘 分 配 案</u>	<u>每 股 股 利 ( 元 )</u>
法定盈餘公積	\$ 11,373	
特別盈餘公積	569	
現金股利	67,073	\$ 2.0

另本公司於 108 年 2 月 27 日董事會擬議以資本公積配發現金股利 50,305 仟元，每股配發 1.5 元。有關 107 年度之盈餘分配案尚待預計於 108 年 6 月 6 日召開之股東常會決議。

#### 十八、繼續營業單位淨利及其他綜合損益

繼續營業單位淨利係包含以下項目：

##### (一) 其他收入

	<u>107年度</u>	<u>106年度</u>
租金收入	\$ 660	\$ 993
利息收入	5,135	5,666
其他收入	<u>4,049</u>	<u>2,778</u>
	<u>\$ 9,844</u>	<u>\$ 9,437</u>

##### (二) 其他利益及損失

	<u>107年度</u>	<u>106年度</u>
透過損益按公允價值衡量之金融資產(負債)利益(損失)	\$ 4,049	(\$ 5,308)
外幣兌換利益(損失)	30,691	( 37,954)
處分不動產、廠房及設備損失	( 802)	( 63)
處分投資利益	970	3,666
	<u>\$ 34,908</u>	<u>(\$ 39,659)</u>

##### (三) 財務成本

	<u>107年度</u>	<u>106年度</u>
銀行借款利息	\$ <u>5,237</u>	\$ <u>6,789</u>

利息資本化相關資訊如下：

	<u>107年度</u>	<u>106年度</u>
利息資本化金額	\$ <u>1,220</u>	\$ <u>-</u>
利息資本化利率	1.25%	-

(四) 折舊及攤銷

	107年度	106年度
不動產、廠房及設備	\$ 29,931	\$ 29,510
無形資產	2,229	2,741
	<u>\$ 32,160</u>	<u>\$ 32,251</u>
折舊費用依功能別彙總		
營業成本	\$ 21,823	\$ 21,122
營業費用	8,108	8,388
	<u>\$ 29,931</u>	<u>\$ 29,510</u>
無形資產攤銷費用依功能別彙總		
營業成本	\$ 1,668	\$ 1,734
營業費用	561	1,007
	<u>\$ 2,229</u>	<u>\$ 2,741</u>

(五) 員工福利費用

	107年度	106年度
短期員工福利	\$ 141,646	\$ 134,844
退職後福利		
確定提撥計畫	4,689	4,693
確定福利計畫 (附註十六)	( 7)	187
	<u>4,682</u>	<u>4,880</u>
股份基礎給付		
權益交割	864	5,180
其他員工福利	8,148	7,218
員工福利費用合計	<u>\$ 155,340</u>	<u>\$ 152,122</u>
依功能別彙總		
營業成本	\$ 78,353	\$ 80,095
營業費用	76,987	72,027
	<u>\$ 155,340</u>	<u>\$ 152,122</u>

(六) 員工酬勞及董事酬勞

本公司依章程規定係按當年度扣除分派員工及董事酬勞前之稅前利益分別以不低於 1% 及不高於 5% 提撥員工酬勞及董事酬勞。107 及 106 年度員工酬勞及董事酬勞分別於 108 年 2 月 27 日及 107 年 3 月 16 日經董事會決議如下：

	107年度		106年度	
	估列比例	金額	估列比例	金額
員工酬勞	1.36%	\$ 1,965	2.51%	\$ 2,115
董事酬勞	2.77%	4,000	2.10%	1,767

年度合併財務報告通過發布日後若金額仍有變動，則依會計估計變動處理，於次一年度調整入帳。

106 及 105 年度員工酬勞及董事酬勞之實際配發金額與 106 及 105 年度合併財務報告之認列金額並無差異。

有關本公司 108 及 107 年董事會決議之員工酬勞及董事酬勞資訊，請至台灣證券交易所「公開資訊觀測站」查詢。

## 十九、繼續營業單位所得稅

### (一) 認列於損益之所得稅費用主要組成項目

	107年度	106年度
當期所得稅		
本年度產生者	\$ 25,306	\$ 16,902
未分配盈餘加徵	-	156
以前年度之調整	( 275)	12
	25,031	17,070
遞延所得稅		
本年度產生者	2,162	( 2,678)
稅率變動	( 346)	-
認列於損益之所得稅費用	<u>\$ 26,847</u>	<u>\$ 14,392</u>

會計所得與所得稅費用之調節如下：

	107年度	106年度
繼續營業單位稅前淨利	<u>\$ 143,585</u>	<u>\$ 88,496</u>
稅前淨利按法定稅率（107 及 106 年度分別採 20% 及 17%）計算之所得稅費用	\$ 28,717	\$ 15,044
永久性差異	( 572)	( 364)
虧損扣抵	( 677)	( 456)
未分配盈餘加徵	-	156
稅率變動	( 346)	-
以前年度之當期所得稅費用		
於本年度之調整	( 275)	12
認列於損益之所得稅費用	<u>\$ 26,847</u>	<u>\$ 14,392</u>

合併公司適用中華民國所得稅法之個體於 106 年所適用之稅率為 17%，107 年 2 月修正後中華民國所得稅法，將營利事業所得稅稅

率由 17%調整為 20%，並自 107 年度施行。此外，107 年度未分配盈餘所適用之稅率將由 10%調降為 5%。

由於 108 年度股東會盈餘分配情形尚具不確定性，故 107 年度未分配盈餘加徵 5%所得稅之潛在所得稅後果尚無法可靠決定。

(二) 遞延所得稅資產與負債之變動

107年度	年初餘額	認列於損	認列於益	認列於其他綜合損益	年底餘額
<u>遞延所得稅資產</u>					
暫時性差異					
備抵存貨跌價損失	\$ 540	\$ 87	\$ -	\$ -	\$ 627
未實現兌換損失	706	( 706)	-	-	-
金融商品評價損失	443	( 443)	-	-	-
應付休假給付	649	121	-	-	770
確定福利退休計畫	23	( 33)	14	-	4
其他	163	( 48)	-	-	115
	<u>\$ 2,524</u>	<u>(\$ 1,022)</u>	<u>\$ 14</u>		<u>\$ 1,516</u>
<u>遞延所得稅負債</u>					
暫時性差異					
金融商品評價損失	\$ -	\$ 373	\$ -	\$ -	\$ 373
確定福利退休計畫	565	146	246	-	957
未實現兌換利益	-	275	-	-	275
	<u>\$ 565</u>	<u>\$ 794</u>	<u>\$ 246</u>		<u>\$ 1,605</u>
106年度					
<u>遞延所得稅資產</u>					
暫時性差異					
備抵存貨跌價損失	\$ 494	\$ 46	\$ -	\$ -	\$ 540
未實現兌換損失	-	706	-	-	706
金融商品評價損失	-	443	-	-	443
應付休假給付	671	( 22)	-	-	649
備抵呆帳	128	( 128)	-	-	-
確定福利退休計畫	827	( 184)	( 620)	-	23
其他	56	107	-	-	163
	<u>\$ 2,176</u>	<u>\$ 968</u>	<u>(\$ 620)</u>		<u>\$ 2,524</u>
<u>遞延所得稅負債</u>					
暫時性差異					
金融商品評價損失	\$ 512	(\$ 512)	\$ -	\$ -	\$ -
確定福利退休計畫	32	( 32)	565	-	565
未實現兌換利益	1,166	( 1,166)	-	-	-
	<u>\$ 1,710</u>	<u>(\$ 1,710)</u>	<u>\$ 565</u>		<u>\$ 565</u>



(三) 未認列遞延所得稅資產之未使用虧損扣抵金額

	107年12月31日	106年12月31日
虧損扣抵		
107年度到期	\$ -	\$ 32,293
108年度到期	11,483	11,483
109年度到期	5,787	5,787
110年度到期	5,304	5,304
111年度到期	2,691	2,691
112年度到期	1,887	1,887
115年度到期	801	801
	<u>\$ 27,953</u>	<u>\$ 60,246</u>

(四) 所得稅核定情形

本公司及國內子公司截至 105 年度之營利事業所得稅申報案件，業經稅捐稽徵機關核定。

二十、每股盈餘

	歸屬於本公司 業主之淨利	股 數 ( 仟 股 )	每股盈餘(元)
<u>107年度</u>			
基本每股盈餘			
歸屬於本公司業主之淨利	\$ 113,729	33,201	<u>\$ 3.43</u>
具稀釋作用潛在普通股之影響			
員工認股權	-	227	
員工酬勞	-	61	
稀釋每股盈餘			
歸屬於本公司業主之淨利	\$ 113,729	33,489	<u>\$ 3.40</u>
加潛在普通股之影響			
<u>106年度</u>			
基本每股盈餘			
歸屬於本公司業主之淨利	\$ 69,724	30,462	<u>\$ 2.29</u>
具稀釋作用潛在普通股之影響			
員工認股權	-	323	
員工酬勞	-	56	
稀釋每股盈餘			
歸屬於本公司業主之淨利	\$ 69,724	30,841	<u>\$ 2.26</u>
加潛在普通股之影響			

若合併公司得選擇以股票或現金發放員工酬勞，則計算稀釋每股盈餘時，假設員工酬勞將採發放股票方式，並於該潛在普通股具有稀

釋作用時計入加權平均流通在外股數，以計算稀釋每股盈餘。於次年度決議員工酬勞發放股數前計算稀釋每股盈餘時，亦繼續考量該等潛在普通股之稀釋作用。

## 二一、股份基礎給付協議

### 員工認股權計畫

本公司於 104 年 12 月給與員工認股權 540 單位，每一單位可認購普通股一仟股。給與對象包含本公司符合特定條件之員工。認股權之存續期間為 4 年，憑證持有人於發行屆滿 2 年之日起，可行使被給與之一定比例之認股權。認股權行使價格由董事會決議，唯認股價格不低於發行日最近期經會計師查核簽證或核閱之財務報告每股淨值。認股權發行後，遇有本公司普通股股份發生變動時，認股權行使價格依規定公式予以調整。

員工認股權之相關資訊如下：

	107年度		106年度	
	單位 (仟)	加權平均 執行價格 (元)	單位 (仟)	加權平均 執行價格 (元)
員工認股權				
年初流通在外	494	\$ 13.6	494	\$ 15
本年度行使	( 277.5)		-	
本年度放棄	-		-	
年底流通在外	<u>216.5</u>	12.5	<u>494</u>	13.6
年底可執行	<u>216.5</u>		<u>247</u>	
本年度給與之認股權加權平均公允價值 (元)	<u>\$ -</u>		<u>\$ -</u>	

截至資產負債表日，流通在外之員工認股權相關資訊如下：

	107年12月31日	106年12月31日
執行價格之範圍 (元)	\$12.5	\$13.6
加權平均剩餘合約期限 (年)	0.97 年	1.97 年

本公司於 104 年 12 月給與之員工認股權使用 Black-Scholes 評價模式，評價模式所採用之輸入值如下：

	<u>104年12月</u>
給與日股票市價	24.2 元
執行價格	18 元
預期波動率	37.96%
預期存續期間	3.25 年
無風險利率	0.55%

本公司非屬上市或上櫃公開交易之企業，預期波動率係以相似企業股價之歷史波動資料推估。

107 及 106 年度認列之酬勞成本分別為 864 仟元及 1,845 仟元。

## 二二、資本風險管理

合併公司進行資本管理以確保集團內各企業能夠於繼續經營之前提下，藉由將債務及權益餘額最適化，以使股東報酬極大化。

合併公司資本結構係由合併公司之淨債務（即借款減除現金及約當現金）及權益（即股本、資本公積、保留盈餘及其他權益項目）組成。

合併公司主要管理階層定期重新檢視集團資本結構，其檢視內容包括考量各類資本之成本及相關風險。合併公司依據主要管理階層之建議，將藉由支付股利、發行新股、買回股份及發行新債或償付舊債等方式平衡其整體資本結構。

## 二三、金融工具

### (一) 公允價值資訊－以重複性基礎按公允價值衡量之金融工具

#### 1. 公允價值層級

<u>107年12月31日</u>	<u>第 1 等級</u>	<u>第 2 等級</u>	<u>第 3 等級</u>	<u>合 計</u>
<u>透過損益按公允價值衡量</u>				
<u>之金融資產</u>				
衍生工具	\$ -	\$ 1,744	\$ -	\$ 1,744
<u>指定透過損益按公允價值</u>				
<u>衡量</u>	\$ 5,274	\$ -	\$ -	\$ 5,274

(接次頁)

(承前頁)

<u>107年12月31日</u>	<u>第 1 等 級</u>	<u>第 2 等 級</u>	<u>第 3 等 級</u>	<u>合 計</u>
<u>透過其他綜合損益按公允</u>				
<u>價值衡量之金融資產</u>				
債務工具投資				
— 國外未上市 (櫃)				
債券投資	\$ -	\$ 83,064	\$ -	\$ 83,064
<u>透過損益按公允價值衡量</u>				
<u>之金融負債</u>				
衍生工具	\$ -	\$ 140	\$ -	\$ 140
<u>106 年 12 月 31 日</u>				
<u>透過損益按公允價值衡量</u>				
<u>之金融資產</u>				
指定透過損益按公允價值				
衡量	\$ 7,420	\$ -	\$ -	\$ 7,420
備供出售金融資產				
國外未上市 (櫃) 債券投資	\$ -	\$ 41,459	\$ -	\$ 41,459
<u>透過損益按公允價值衡量</u>				
<u>之金融負債</u>				
衍生工具	\$ -	\$ 2,604	\$ -	\$ 2,604

107 及 106 年度無第 1 等級與第 2 等級公允價值衡量間移轉之情形。

2. 第 2 等級公允價值衡量之評價技術及輸入值

<u>金 融 工 具 類 別</u>	<u>評 價 技 術 及 輸 入 值</u>
衍生工具	非選擇權衍生工具係採用衍生工具存續期間適用殖利率曲線以現金流量折現分析計算公允價值；選擇權衍生工具係採用選擇權定價模式計算公允價值。合併公司採用評價方法所使用之估計及假設，與市場參與者於金融工具訂價時用以作為估計及假設之資訊一致。
國外未上市 (櫃) 債券投資	按反映債券發行人期末現時借款利率之折現率進行現金流量折現。

## (二) 金融工具之種類

	107年12月31日	106年12月31日
<u>金融資產</u>		
透過損益按公允價值衡量		
持有供交易	\$ 1,744	\$ -
指定透過損益按公允價值衡量	5,274	7,420
放款及應收款（註1）	-	516,562
按攤銷後成本衡量之金融資產（註2）	343,149	
備供出售金融資產	-	41,459
透過其他綜合損益按公允價值衡量之金融資產		
債務工具投資	83,064	-
<u>金融負債</u>		
透過損益按公允價值衡量持有供交易	140	2,604
以攤銷後成本衡量（註3）	694,041	735,580

註1：放款及應收款餘額係包括現金及約當現金、應收票據及帳款、其他應收款、其他金融資產及存出保證金等以攤銷後成本衡量之放款及應收款。

註2：按攤銷後成本衡量之金融資產餘額係包括現金及約當現金、應收票據及帳款、其他應收款、其他金融資產及存出保證金等按攤銷後成本衡量之金融資產。

註3：以攤銷後成本衡量之金融負債餘額則包括短期銀行借款、應付短期票券、應付票據、應付帳款、其他應付款、長期銀行借款（含一年內到期）及存入保證金等以攤銷後成本衡量之金融負債。

## (三) 財務風險管理目的與政策

合併公司主要金融工具包括應收款項、應付短期票券、應付款項及銀行借款。合併公司之財務管理部門係為各業務單位提供服務，統籌協調於國內與國際金融市場操作，藉由依照風險程度與廣度分析暴險之內部風險報告監督及管理合併公司營運有關之財務風

險。該等風險包括市場風險（包含匯率風險及利率風險）、信用風險及流動性風險。

合併公司透過維持彈性的金融工具組合及有限的衍生金融工具規避暴險，以減輕該等風險之影響。衍生金融工具之運用受合併公司董事會通過之政策所規範，並由內部控制制度持續地針對政策之遵循與暴險額度進行複核。

#### 1. 市場風險

合併公司之營運活動使合併公司承擔之主要財務風險為外幣匯率變動風險以及利率變動風險。合併公司透過維持彈性的金融工具組合，並從事衍生性金融商品交易以規避外幣淨資產或淨負債因匯率或利率波動所產生之風險。

合併公司有關金融工具市場風險之暴險及其對該等暴險之管理與衡量方式並無改變。有關主要財務風險之說明如下：

##### (1) 匯率風險

合併公司從事外幣計價之銷貨交易，因而產生匯率變動暴險。

合併公司於資產負債表日非功能性貨幣計價之主要貨幣性資產與負債帳面金額（包含合併財務報表中已沖銷之非功能性貨幣計價之貨幣性項目），參閱附註二七。

##### 敏感度分析

合併公司主要受到美金匯率波動之影響，當功能性貨幣對美金匯率變動 1% 時，合併公司於 107 及 106 年度之稅前淨利將分別變動 1,937 仟元及 3,053 仟元。集團內部向管理階層報告匯率風險時所使用之敏感度比率為 1%，代表管理階層對外幣匯率之合理可能變動範圍之評估。

##### (2) 利率風險

合併公司主要係以浮動利率之存款及借款而產生利率暴險。於資產負債表日受利率暴險之金融資產及金融負債帳面金額如下：

	107年12月31日	106年12月31日
具公允價值利率風險		
金融資產	\$ 52,216	\$ 101,213
金融負債	166,914	195,806
具現金流量利率風險		
金融資產	82,018	194,755
金融負債	274,952	287,670

### 敏感度分析

合併公司對於浮動利率之金融資產及負債，當利率變動1%時，在其他條件維持不變之情況下，合併公司107及106年度之稅前淨利將分別減少1,429仟元及116仟元。集團內部向主要管理階層報告利率時所使用之變動率為1%，此亦代表管理階層對利率風險之合理可能變動範圍之評估。

## 2. 信用風險

信用風險係指交易對方拖欠合約義務而造成集團財務損失及債務人信用遭降級或無法清償、交易對手無法或拒絕履行義務之風險。截至資產負債表日，合併公司可能因交易對方未履行義務造成財務損失之最大信用風險暴險，主要係來自於合併資產負債表所認列之金融資產帳面金額。

合併公司之信用風險主要係集中於合併公司最大客戶，截至107年及106年12月31日止，總應收帳款來自前述客戶之比率分別為36%及48%。

合併公司採行之政策係僅與信譽卓著之對象進行交易。為減輕信用風險，合併公司由管理階層指派專責團隊負責授信額度之決定、授信核准及其他監控程序以確保逾期應收款項之回收已採取適當行動。此外，合併公司於資產負債表日會逐一複核應收款項之可回收金額以確保無法回收之應收款項已提列適當減損損失。

合併公司為管理國外債券投資之信用風險，交易前已審慎評估，依據債券最新報價、國際債信評等、到期日及發行人營運及財務狀況並參酌債券之全球性、安全性、收益性及抵押率篩選適當之投資標的，並確認交易之適法性。合併公司每季檢視資產配置之信用評等，同時參考國際信用評等公司之違約機率，定期評量公司承受之信用風險值。

據此，合併公司管理階層認為合併公司之信用風險已顯著減少。

### 3. 流動性風險

合併公司建立適當之流動性風險管理架構，以因應短期、中期及長期之籌資與流動性之管理需求。合併公司透過維持足夠之現金部位、銀行融資額度、持續地監督預計與實際現金流量，以及使金融資產及負債之到期組合配合，藉以管理流動性風險。截至 107 年及 106 年 12 月 31 日止，合併公司未動用之銀行融資額度分別為 829,075 仟元及 836,410 仟元。

下列流動性風險表係說明合併公司已約定還款期間之非衍生金融負債剩餘合約到期分析，係依據合併公司最早可能被要求還款之日期，並以金融負債未折現現金流量（包含本金及估計利息）編製。

性 質 別	3個月內	3個月內至1年	1年以上
<u>107年12月31日</u>			
無附息負債	\$ 250,995	\$ -	\$ -
浮動利率工具	75,800	75,985	123,167
固定利率工具	<u>148,914</u>	<u>6,000</u>	<u>12,000</u>
	<u>\$ 475,709</u>	<u>\$ 81,985</u>	<u>\$ 135,167</u>
<u>106年12月31日</u>			
無附息負債	\$ 252,104	\$ -	\$ -
浮動利率工具	97,170	58,250	132,250
固定利率工具	<u>169,806</u>	<u>6,000</u>	<u>20,000</u>
	<u>\$ 519,080</u>	<u>\$ 64,250</u>	<u>\$ 152,250</u>



#### 二四、關係人交易

本公司及子公司間之交易、帳戶餘額、收益及費損於合併時全數予以銷除，故未揭露於本附註。合併公司與其他關係人間之交易如下：

##### 主要管理階層薪酬

對董事及其他主要管理階層之薪酬總額如下：

	<u>107年度</u>	<u>106年度</u>
短期員工福利	\$ 20,809	\$ 23,025
退職後福利	<u>254</u>	<u>312</u>
	<u>\$ 21,063</u>	<u>\$ 23,337</u>

董事及其他主要管理階層之薪酬係由薪酬委員會依照個人績效及市場趨勢決定。

#### 二五、質抵押之資產

下列資產已提供作為銀行借款之擔保：

	<u>107年12月31日</u>	<u>106年12月31日</u>
不動產、廠房及設備	\$ 626,098	\$ 636,445
其他金融資產—流動	<u>3,094</u>	<u>2,987</u>
	<u>\$ 629,192</u>	<u>\$ 639,432</u>

#### 二六、重大或有負債及未認列之合約承諾

除已於其他附註所述者外，合併公司於資產負債表日之重大承諾事項如下：

##### 未認列之重大合約承諾

	<u>107年12月31日</u>	<u>106年12月31日</u>
購置不動產、廠房及設備	\$ <u>4,968</u>	\$ <u>55,673</u>

#### 二七、具重大影響之外幣金融資產及負債資訊

以下資訊係按合併公司各個體功能性貨幣以外之外幣彙總表達，所揭露之匯率係指該等外幣換算至功能性貨幣之匯率。具重大影響之外幣金融資產及負債如下：

外 幣 資 產	107年12月31日			106年12月31日		
	外 幣	匯 率	新 台 幣	外 幣	匯 率	新 台 幣
<u>貨幣性項目</u>						
美 金	\$ 6,433	30.715	\$ 197,598	\$ 10,284	29.76	\$ 306,066
<u>非貨幣性項目</u>						
<u>透過其他綜合損益</u>						
<u>按公允價值衡量</u>						
<u>之金融資產</u>						
美 金	694	30.715	21,329	310	29.76	9,232
<u>外 幣 負 債</u>						
<u>貨幣性項目</u>						
美 金	126	30.715	3,859	24	29.76	703
<u>非貨幣性項目</u>						
<u>衍生工具</u>						
美 金	4	30.715	136	-	29.76	-

具重大影響之外幣兌換損益已實現及未實現如下：

外 幣 匯 率	107年度		106年度	
	匯 率	淨 兌 換 ( 損 ) 益	匯 率	淨 兌 換 ( 損 ) 益
美 金	30.715 (美金：新台幣)	<u>\$ 30,637</u>	29.76 (美金：新台幣)	<u>(\$ 38,002)</u>

## 二八、附註揭露事項

### (一) 重大交易事項及(二)轉投資事業相關資訊

1. 資金貸與他人：無。
2. 為他人背書保證：無。
3. 期末持有有價證券情形：附表一。
4. 累積買進或賣出同一有價證券之金額達新台幣 3 億元或實收資本額 20% 以上：無。
5. 取得不動產之金額達新台幣 3 億元或實收資本額 20% 以上：無。
6. 處分不動產之金額達新台幣 3 億元或實收資本額 20% 以上：無。
7. 與關係人進、銷貨之金額達新台幣 1 億元或實收資本額 20% 以上：無。
8. 應收關係人款項達新台幣 1 億元或實收資本額 20% 以上：無。
9. 被投資公司資訊：附表三。

10. 從事衍生性商品交易：附註七。

11. 其他：母子公司間及各子公司間之業務關係及重要交易往來情形及金額：附表二。

(三) 大陸投資資訊：無。

## 二九、部門資訊

提供給主要營運決策者用以分配資源及評量部門績效之資訊，著重於每一交付或提供之產品或勞務之種類。本公司及子公司係經營金屬線製品、其他金屬製品與家具及裝設品之製造等業務，為單一營運部門。

### (一) 地區別資訊

	107年度		106年度	
亞 洲	\$	583,999	\$	574,681
歐 洲		535,661		594,153
美 洲		306,212		267,741
大 洋 洲		24,528		42,104

### (二) 主要客戶資訊

來自單一客戶之收入達本公司收入總額之 10% 以上者如下：

客 戶 名 稱	107年度		106年度	
	金 額	%	金 額	%
A 客 戶	\$ 477,029	33	\$ 521,801	35

益張實業股份有限公司及子公司

年底持有有價證券情形

民國 107 年 12 月 31 日

附表一

單位：新台幣仟元／仟股

持有之公司	有價證券種類及名稱	與有價證券發行人之關係	帳列科目	年底			
				股數	帳面金額	持股比例%	市價或淨值
本公司	可轉換公司債						
	運鋁三可轉換公司債	無	透過損益按公允價值衡量之金融資產－流動	-	\$ 2,904	-	\$ 2,904
	界霖二可轉換公司債	無	透過損益按公允價值衡量之金融資產－流動	-	995	-	995
	愛地雅五可轉換公司債	無	透過損益按公允價值衡量之金融資產－流動	-	1,375	-	1,375
	公司債						
	花旗集團金融債券	無	透過其他綜合損益按公允價值衡量之金融資產－非流動	-	2,932	-	2,932
	中國工商銀行次順位金融債券	無	透過其他綜合損益按公允價值衡量之金融資產－非流動	-	12,550	-	12,550
新秀公司	公司債						
	花旗集團金融債券	無	透過其他綜合損益按公允價值衡量之金融資產－非流動	-	2,932	-	2,932
	高盛集團次順位金融債券	無	透過其他綜合損益按公允價值衡量之金融資產－非流動	-	2,899	-	2,899
益張控股公司	公司債						
	KING POWER CAPITAL	無	透過其他綜合損益按公允價值衡量之金融資產－流動	-	6,502	-	6,502
	BLOCK FINANCIAL LLC	無	透過其他綜合損益按公允價值衡量之金融資產－流動	-	3,111	-	3,111
	SANTANDER ISSUANCES	無	透過其他綜合損益按公允價值衡量之金融資產－流動	-	6,088	-	6,088
	ROYAL BANK SCOTLAND	無	透過其他綜合損益按公允價值衡量之金融資產－流動	-	3,220	-	3,220
	BEAZLEY RE DAC	無	透過其他綜合損益按公允價值衡量之金融資產－流動	-	6,082	-	6,082
	HUARONG FINANCE	無	透過其他綜合損益按公允價值衡量之金融資產－流動	-	5,964	-	5,964
	COMISION FEDERAL	無	透過其他綜合損益按公允價值衡量之金融資產－流動	-	6,012	-	6,012
	BANK OF CHINA	無	透過其他綜合損益按公允價值衡量之金融資產－流動	-	14,265	-	14,265
	PETROLEOS MEXICANOS PEMEX	無	透過其他綜合損益按公允價值衡量之金融資產－流動	-	4,343	-	4,343
	CBQ FINANCE	無	透過其他綜合損益按公允價值衡量之金融資產－非流動	-	6,164	-	6,164

註：投資子公司相關資訊，參閱附表三。

益張實業股份有限公司及子公司  
 母子公司間業務關係及重要交易往來情形  
 民國 107 年及 106 年 1 月 1 日至 12 月 31 日

附表二

單位：新台幣仟元

編號	交易人名稱	交易往來對象(註一)	與交易人之關係(註二)	交易往來情形			
				科目	金額	交易條件	佔合併總營收或總資產之比率(%)
0	本公司	新秀公司	1	營業收入淨額	\$ 617	95 天	-
				營業成本	1	不適用	-
				營業費用	581	不適用	-
				租金收入	60	不適用	-
				其他收入	240	不適用	-
				應收帳款	311	30-90 天	-
				其他應收款	21	20 天	-
				其他應付款	370	30-90 天	-
				營業成本	47,432	30-90 天	3
				其他收入	252	不適用	-
1	翔貿公司	新秀公司	2	應付帳款	5,665	30-90 天	-
				其他應收款	44	30-90 天	-
				營業費用	24	15 天	-

註一：相關金額業已沖銷。

註二：1. 母公司對子公司。

2. 子公司對子公司。

益張實業股份有限公司及子公司

被投資公司資訊

民國 107 年及 106 年 1 月 1 日至 12 月 31 日

附表三

單位：新台幣仟元／仟股

投資公司名稱	被投資公司名稱 (註)	所在地區	主要營業項目	原始投資金額		年底持有			被投資公司 本年度(損)益	本年度認列之 投資(損)益
				本年年底	去年年底	股數	比率 %	帳面金額		
本公司	翔貿公司	台灣省彰化縣	軋鋼業及鋼線鋼纜製造業	\$ 45,905	\$ 45,905	4,400	80	\$ 68,440	\$ 8,461	\$ 6,768
	新秀公司	台中市	食品家俱、寢具、廚房器具及日常用品等之 批發及銷售	79,450	79,450	917	61	9,561	3,386	2,070
	益張控股公司	英屬維京群島	一般投資業	50,823	29,100	100	100	64,127	2,394	2,394

註：業已沖銷。

# 益張實業股份有限公司

## 個體財務報告暨會計師查核報告 民國 107 及 106 年度

地址：彰化縣埤頭鄉崙腳村興工路 4 號

電話：(04)8926130

## § 目 錄 §

項	目 頁	財 務 報 告 次 附 註 編 號
一、封 面	123	-
二、目 錄	124	-
三、會計師查核報告	125~128	-
四、個體資產負債表	129	-
五、個體綜合損益表	130~131	-
六、個體權益變動表	132	-
七、個體現金流量表	133~135	-
八、個體財務報表附註		-
(一) 公司沿革	135	一
(二) 通過財務報告之日期及程序	135	二
(三) 新發布及修訂準則及解釋之適用	135~139	三
(四) 重大會計政策之彙總說明	139~151	四
(五) 重大會計判斷、估計及假設不確定性之主要來源	151	五
(六) 重大會計項目之說明	151~52	六~二三
(七) 關係人交易	175~176	二四
(八) 質抵押之資產	176	二五
(九) 重大或有負債及未認列之合約承諾	176	二六
(十) 重大之災害損失	-	-
(十一) 重大之期後事項	-	-
(十二) 具重大影響之外幣資產及負債資訊	177	二七
(十三) 附註揭露事項		
1. 重大交易事項相關資訊	177~178	二八
2. 轉投資事業相關資訊	177~178	二八
3. 大陸投資資訊	178	二八
(十四) 部門資訊	-	-
九、重要會計項目明細表	59~	-

錯誤! 尚未定義書籤。



## 會計師查核報告

益張實業股份有限公司 公鑒：

### 查核意見

益張實業股份有限公司民國 107 年及 106 年 12 月 31 日之個體資產負債表，暨民國 107 年及 106 年 1 月 1 日至 12 月 31 日之個體綜合損益表、個體權益變動表與個體現金流量表，以及個體財務報表附註（包括重大會計政策彙總），業經本會計師查核竣事。

依本會計師之意見，上開個體財務報表在所有重大方面係依照證券發行人財務報告編製準則編製，足以允當表達益張實業股份有限公司民國 107 年及 106 年 12 月 31 日之個體財務狀況，暨民國 107 年及 106 年 1 月 1 日至 12 月 31 日之個體財務績效及個體現金流量。

### 查核意見之基礎

本會計師係依照會計師查核簽證財務報表規則及一般公認審計準則執行查核工作。本會計師於該等準則下之責任將於會計師查核個體財務報表之責任段進一步說明。本會計師所隸屬事務所受獨立性規範之人員已依會計師職業道德規範，與益張實業股份有限公司保持超然獨立，並履行該規範之其他責任。本會計師相信已取得足夠及適切之查核證據，以作為表示查核意見之基礎。

### 關鍵查核事項

關鍵查核事項係指依本會計師之專業判斷，對益張實業股份有限公司民國 107 年度個體財務報表之查核最為重要之事項。該等事項已於查核個體財務報表整體及形成查核意見之過程中予以因應，本會計師並不對該等事項單獨表示意見。

茲對益張實業股份有限公司民國 107 年度個體財務報表之關鍵查核事項敘明如下：

#### 存貨減損評估

益張實業股份有限公司民國 107 年 12 月 31 日存貨淨額為 70,239 仟元，為資產負債表具重大性項目，相關存貨揭露參閱個體財務報告附註十一。由於存貨受客戶需求及市場銷售之變化而影響去化情形，致使存貨產生跌價損失或呆滯之風險，且因存貨之淨變現價值估計需仰賴管理階層的主觀判斷及估計，有關存貨之會計政策、會計估計及假設不確定性，參閱個體財務報表附註四(五)及附註五。因是，將其列為關鍵查核事項。

本會計師對於上述事項已執行之主要查核程序如下：

1. 瞭解與存貨評價有關之內部控制並測試其運作之有效性。
2. 評估管理階層估計存貨淨變現價值及存貨庫齡呆滯比率依據之合理性。
3. 取得管理階層編製之存貨成本與淨變現價值孰低評估資料及存貨庫齡資料，抽樣核對估計售價資料至最近期銷售紀錄，核算淨變現價值計算之正確性。並執行存貨庫齡測試，以確認該庫齡之完整性及正確性。
4. 於年底存貨抽盤時檢視存貨狀況，以評估不適用存貨之備抵存貨跌價損失之適當性。

#### **管理階層與治理單位對個體財務報表之責任**

管理階層之責任係依照證券發行人財務報告編製準則編製允當表達之個體財務報表，且維持與個體財務報表編製有關之必要內部控制，以確保個體財務報表未存有導因於舞弊或錯誤之重大不實表達。

於編製個體財務報表時，管理階層之責任亦包括評估益張實業股份有限公司繼續經營之能力、相關事項之揭露，以及繼續經營會計基礎之採用，除非管理階層意圖清算益張實業股份有限公司或停止營業，或除清算或停業外別無實際可行之其他方案。

益張實業股份有限公司之治理單位（含審計委員會）負有監督財務報導流程之責任。

### 會計師查核個體財務報表之責任

本會計師查核個體財務報表之目的，係對個體財務報表整體是否存有導因於舞弊或錯誤之重大不實表達取得合理確信，並出具查核報告。合理確信係高度確信，惟依照一般公認審計準則執行之查核工作無法保證必能偵出個體財務報表存有之重大不實表達。不實表達可能導因於舞弊或錯誤。如不實表達之個別金額或彙總數可合理預期將影響個體財務報表使用者所作之經濟決策，則被認為具有重大性。

本會計師依照一般公認審計準則查核時，運用專業判斷並保持專業上之懷疑。本會計師亦執行下列工作：

1. 辨認並評估個體財務報表導因於舞弊或錯誤之重大不實表達風險；對所評估之風險設計及執行適當之因應對策；並取得足夠及適切之查核證據以作為查核意見之基礎。因舞弊可能涉及共謀、偽造、故意遺漏、不實聲明或踰越內部控制，故未偵出導因於舞弊之重大不實表達之風險高於導因於錯誤者。
2. 對與查核攸關之內部控制取得必要之瞭解，以設計當時情況下適當之查核程序，惟其目的非對益張實業股份有限公司內部控制之有效性表示意見。
3. 評估管理階層所採用會計政策之適當性，及其所作會計估計與相關揭露之合理性。
4. 依據所取得之查核證據，對管理階層採用繼續經營會計基礎之適當性，以及使益張實業股份有限公司繼續經營之能力可能產生重大疑慮之事件或情況是否存在重大不確定性，作出結論。本會計師若認為該等事件或情況存在重大不確定性，則須於查核報告中提醒個體財務報表使用者注意個體財務報表之相關揭露，或於該等揭露係屬不適當時修正查核意見。本會計師之結論係以截至查核報告日所取得之查核證據為基礎。惟未來事件或情況可能導致益張實業股份有限公司不再具有繼續經營之能力。
5. 評估個體財務報表（包括相關附註）之整體表達、結構及內容，以及個體財務報表是否允當表達相關交易及事件。

6. 對於益張實業股份有限公司內組成個體之財務資訊取得足夠及適切之查核證據，以對個體財務報表表示意見。本會計師負責查核案件之指導、監督及執行，並負責形成益張實業股份有限公司查核意見。

本會計師與治理單位溝通之事項，包括所規劃之查核範圍及時間，以及重大查核發現（包括於查核過程中所辨認之內部控制顯著缺失）。

本會計師亦向治理單位提供本會計師所隸屬事務所受獨立性規範之人員已遵循會計師職業道德規範中有關獨立性之聲明，並與治理單位溝通所有可能被認為會影響會計師獨立性之關係及其他事項（包括相關防護措施）。

本會計師從與治理單位溝通之事項中，決定對益張實業股份有限公司民國 107 年度個體財務報表查核之關鍵查核事項。本會計師於查核報告中敘明該等事項，除非法令不允許公開揭露特定事項，或在極罕見情況下，本會計師決定不於查核報告中溝通特定事項，因可合理預期此溝通所產生之負面影響大於所增進之公眾利益。

勤業眾信聯合會計師事務所

會計師曾棟墾



證券暨期貨管理委員會核准文號  
台財證六字第 0920123784 號



會計師顏曉芳



金融監督管理委員會核准文號  
金管證審字第 1010028123 號



中 華 民 國 1 0 8 年 2 月 2 7 日

益張實業股份有限公司

個體資產負債表

民國 107 年及 106 年 12 月 31 日

單位：新台幣仟元

代 碼	資 產	107年12月31日		106年12月31日	
		金 額	%	金 額	%
	<b>流動資產</b>				
1100	現金及約當現金（附註四及六）	\$ 118,462	9	\$ 252,486	19
1110	透過損益按公允價值衡量之金融資產－流動（附註四及七）	7,018	1	7,420	1
1150	應收票據（附註四及十）	1,996	-	1,343	-
1170	應收帳款－非關係人淨額（附註四及十）	137,515	10	151,947	11
1180	應收帳款－關係人淨額（附註二四）	311	-	38	-
1220	本期所得稅資產（附註十九）	4,205	-	3,930	-
130X	存 貨（附註四、五及十一）	70,239	6	84,204	6
1476	其他金融資產－流動（附註二五）	3,094	-	2,987	-
1479	其他流動資產（附註二四）	18,575	1	14,076	1
11XX	流動資產總計	<u>361,415</u>	<u>27</u>	<u>518,431</u>	<u>38</u>
	<b>非流動資產</b>				
1517	透過其他綜合損益按公允價值衡量之金融資產－非流動（附註四及八）	15,482	1	-	-
1523	備供出售金融資產－非流動（附註四及九）	-	-	3,069	-
1550	採用權益法之投資（附註四及十二）	142,128	10	122,230	9
1600	不動產、廠房及設備（附註四、十三及二五）	788,159	58	708,546	52
1780	無形資產（附註四）	2,495	-	2,160	-
1840	遞延所得稅資產（附註四及十九）	1,401	-	2,395	-
1915	預付設備款	38,399	3	1,713	-
1920	存出保證金	139	-	159	-
1975	淨確定福利資產－非流動（附註四及十六）	4,785	-	3,323	-
1995	其他非流動資產	4,463	-	4,433	1
15XX	非流動資產總計	<u>997,451</u>	<u>72</u>	<u>848,028</u>	<u>62</u>
1XXX	資 產 總 計	<u>\$ 1,358,866</u>	<u>100</u>	<u>\$ 1,366,459</u>	<u>100</u>
	<b>負 債 及 權 益</b>				
	<b>流動負債</b>				
2100	短期銀行借款（附註十四）	\$ 140,000	10	\$ 150,000	11
2110	應付短期票券（附註十四及二五）	9,972	1	44,909	3
2120	透過損益按公允價值衡量之金融負債－流動（附註四及七）	140	-	2,604	-
2150	應付票據	1,906	-	45	-
2170	應付帳款－非關係人	128,514	10	103,335	8
2180	應付帳款－關係人（附註二四）	5,665	-	11,200	1
2200	其他應付款（附註十五）	102,127	8	98,360	7
2220	其他應付款－關係人（附註二四）	370	-	116	-
2230	本期所得稅負債（附註四及十九）	16,666	1	-	-
2320	一年到期之長期銀行借款（附註十四及二五）	61,200	5	69,000	5
2399	其他流動負債	3,089	-	1,389	-
21XX	流動負債總計	<u>469,649</u>	<u>35</u>	<u>480,958</u>	<u>35</u>
	<b>非流動負債</b>				
2541	長期銀行借款（附註十四及二五）	135,167	10	152,250	11
2570	遞延所得稅負債（附註四及十九）	1,605	-	565	-
2645	存入保證金	800	-	-	-
25XX	非流動負債總計	<u>137,572</u>	<u>10</u>	<u>152,815</u>	<u>11</u>
2XXX	負債總計	<u>607,221</u>	<u>45</u>	<u>633,773</u>	<u>46</u>
	<b>權 益</b>				
3110	普通股股本	333,202	25	330,427	24
3140	預收股款	619	-	-	-
3200	資本公積	177,206	13	175,343	13
	保留盈餘				
3310	法定盈餘公積	95,738	7	88,766	7
3350	未分配盈餘	145,449	11	137,311	10
3400	其他權益	(569)	-	839	-
3XXX	權益總計	<u>751,645</u>	<u>55</u>	<u>732,686</u>	<u>30</u>
	<b>負 債 與 權 益 總 計</b>	<u>\$ 1,358,866</u>	<u>100</u>	<u>\$ 1,366,459</u>	<u>76</u>

後附之附註係本個體財務報告之一部分

董事長：陳新約



經理人：邱明鶴



會計主管：蔡泰鋒



益張實業股份有限公司

個體綜合損益表

民國 107 年及 106 年 1 月 1 日至 12 月 31 日

單位：新台幣仟元，惟  
每股盈餘為元

代 碼		107年度		106年度	
		金 額	%	金 額	%
4000	營業收入淨額（附註四及二四）	\$ 1,141,777	100	\$ 1,207,180	100
5000	營業成本（附註十一、十八及二四）	<u>921,212</u>	<u>81</u>	<u>991,515</u>	<u>82</u>
5950	營業毛利	<u>220,565</u>	<u>19</u>	<u>215,665</u>	<u>18</u>
	營業費用（附註十八及二四）				
6100	推銷費用	45,387	4	43,469	3
6200	管理費用	63,922	6	56,061	5
6300	研究發展費用	<u>20,059</u>	<u>2</u>	<u>14,474</u>	<u>1</u>
6000	營業費用合計	<u>129,368</u>	<u>12</u>	<u>114,004</u>	<u>9</u>
6900	營業淨利	<u>91,197</u>	<u>7</u>	<u>101,661</u>	<u>9</u>
	營業外收入及支出（附註十八）				
7070	採用權益法認列之子公司利益之份額	11,232	1	18,984	2
7010	其他收入（附註二四）	6,728	1	6,564	1
7020	其他利益及損失	33,561	3	( 41,279)	( 4)
7050	財務成本	( <u>4,229</u> )	-	( <u>5,599</u> )	( <u>1</u> )
7000	營業外收入及支出合計	<u>47,292</u>	<u>5</u>	( <u>21,330</u> )	( <u>2</u> )
7900	稅前淨利	138,489	12	80,331	7
7950	所得稅費用（附註四及十九）	<u>24,760</u>	<u>2</u>	<u>10,607</u>	<u>1</u>
8200	本年度淨利	<u>113,729</u>	<u>10</u>	<u>69,724</u>	<u>6</u>

（接次頁）

(承前頁)

代 碼		107年度		106年度	
		金 額	%	金 額	%
	其他綜合損益				
8310	不重分類至損益之項目：				
8311	確定福利計畫之再 衡量數	\$ 1,232	-	\$ 7,413	-
8320	採用權益法認列之 關聯企業之其他 綜合損益份額	( 46)	-	( 294)	-
8349	與不重分類之項目 相關之所得稅	( 246)	-	( 1,260)	-
		<u>940</u>	<u>-</u>	<u>5,859</u>	<u>-</u>
8360	後續可能重分類至損益 之項目：				
8361	國外營運機構財務 報表換算之兌換 差額	2,001	-	( 5,028)	-
8362	備供出售金融資產 未實現評價利益	-	-	72	-
8367	透過其他綜合損益 按公允價值衡量 之債務工具投資 未實現評價損益	( 409)	-	-	-
8380	採用權益法認列之 關聯企業之其他 綜合損益份額	( 3,000)	-	773	-
		<u>( 1,408)</u>	<u>-</u>	<u>( 4,183)</u>	<u>-</u>
8300	本年度其他綜合損 益 (稅後淨額)	( 468)	-	1,676	-
8500	本年度綜合損益總額	<u>\$ 113,261</u>	<u>10</u>	<u>\$ 71,400</u>	<u>6</u>
	每股盈餘 (附註二十)				
9710	基 本	<u>\$ 3.43</u>		<u>\$ 2.29</u>	
9810	稀 釋	<u>\$ 3.40</u>		<u>\$ 2.26</u>	

後附之附註係本個體財務報告之一部分

董事長：陳新鈞



經理人：邱明鶴



會計主管：蔡泰鋒



  
 益張實業股份有限公司  
 個體權益變動表  
 民國 107 年及 106 年 1 月 1 日至 12 月 31 日

單位：新台幣仟元

代碼		普通股股本 (附註十七)	預收股款 (附註十七)	資本公積 (附註十七)	保留盈餘 (附註十七)		其他權益 (附註三及四)			權益總額
					法定盈餘公積	未分配盈餘	國外營運機構 財務報表換算 之兌換差額	透過其他綜合損益 按公允價值衡量之 金融資產未實現損益	備供出售金融資產 未實現利益(損失)	
A1	106年1月1日餘額	\$ 300,427	\$ -	\$ 69,655	\$ 69,303	\$ 255,439	\$ 4,435	\$ -	\$ 587	\$ 699,846
B1	105年度盈餘指撥及分配 法定盈餘公積	-	-	-	19,463	(19,463)	-	-	-	-
B5	本公司股東現金股利	-	-	-	-	(174,248)	-	-	-	(174,248)
N1	股份基礎給付交易	-	-	5,180	-	-	-	-	-	5,180
D1	106年度淨利	-	-	-	-	69,724	-	-	-	69,724
D3	106年度稅後其他綜合損益	-	-	-	-	5,859	(5,028)	-	845	1,676
D5	106年度綜合損益總額	-	-	-	-	75,583	(5,028)	-	845	71,400
E1	現金增資	30,000	-	100,508	-	-	-	-	-	130,508
Z1	106年12月31日餘額	330,427	-	175,343	88,766	137,311	(593)	-	1,432	732,686
A3	追溯適用及追溯重編之影響數	-	-	-	-	-	-	1,432	(1,432)	-
A5	107年1月1日重編後餘額	330,427	-	175,343	88,766	137,311	(593)	1,432	-	732,686
B1	106年度盈餘指撥及分配 法定盈餘公積	-	-	-	6,972	(6,972)	-	-	-	-
B5	本公司股東現金股利	-	-	-	-	(99,559)	-	-	-	(99,559)
N1	股份基礎給付交易	-	-	864	-	-	-	-	-	864
D1	107年度淨利	-	-	-	-	113,729	-	-	-	113,729
D3	107年度稅後其他綜合損益	-	-	-	-	940	2,001	(3,409)	-	(468)
D5	107年度綜合損益總額	-	-	-	-	114,669	2,001	(3,409)	-	113,261
N1	員工認股權計劃下發行之普通股	2,775	619	999	-	-	-	-	-	4,393
Z1	107年12月31日餘額	\$ 333,202	\$ 619	\$ 177,206	\$ 95,738	\$ 145,449	\$ 1,408	(\$ 1,977)	\$ -	\$ 751,645

後附之附註係本個體財務報告之一部分

董事長：陳新約



經理人：邱明鶴



會計主管：蔡泰鋒





益張實業股份有限公司

個體現金流量表

民國 107 年及 106 年 1 月 1 日至 12 月 31 日

單位：新台幣仟元

代 碼		107年度	106年度
	營業活動之現金流量		
A10000	本年度稅前淨利	\$ 138,489	\$ 80,331
	收益費損項目		
A20100	折舊費用	25,039	24,363
A20200	攤銷費用	1,940	2,708
A20300	信用減損損失迴轉利益	( 70)	-
A20300	呆帳迴轉利益	-	( 81)
A20400	透過損益按公允價值衡量之金融 資產及負債損失(利益)淨額	( 4,049)	5,308
A20900	財務成本	4,229	5,599
A21200	利息收入	( 2,025)	( 2,194)
A21900	員工認股權酬勞成本	864	5,180
A22400	採用權益法認列之子公司利益之 份額	( 11,232)	( 18,984)
A22500	處分及報廢不動產、廠房及設備 損失	927	343
A23100	處分投資利益	( 970)	( 1,517)
A23700	非金融資產減損損失(迴轉利益)	( 236)	277
A30000	營業資產及負債之淨變動數		
A31110	持有供交易之金融資產	-	( 5,710)
A31130	應收票據	( 659)	957
A31150	應收帳款	14,235	16,796
A31200	存 貨	14,201	( 5,326)
A31240	其他流動資產	( 4,402)	3,025
A32110	持有供交易之金融負債	526	( 2,612)
A32130	應付票據	1,861	-
A32150	應付帳款	19,644	( 53,609)
A32180	其他應付款	2,673	( 56,449)
A32230	其他流動負債	1,700	( 2,039)
A32240	淨確定福利負債	( 229)	2,616
A33000	營運產生之現金流入(出)	202,456	( 1,018)
A33100	收取之利息	1,928	2,251
A33300	支付之利息	( 4,032)	( 5,642)
A33500	支付之所得稅	( 6,582)	( 41,958)
AAAA	營業活動之淨現金流入(出)	193,770	( 46,367)

(接次頁)

(承前頁)

代 碼		107年度	106年度
	投資活動之現金流量		
B00010	取得透過其他綜合損益按公允價值衡量之金融資產	(\$ 12,822)	\$ -
B00100	取得透過損益按公允價值衡量之金融資產	( 42,465)	-
B00200	出售透過損益按公允價值衡量之金融資產	44,896	-
B00400	處分備供出售金融資產價款	-	3,837
B02700	取得不動產、廠房及設備	( 100,386)	( 68,105)
B02800	處分不動產、廠房及設備價款	211	-
B03700	存出保證金減少	20	1,015
B04500	取得無形資產	( 1,188)	( 734)
B06600	其他金融資產增加(減少)	( 107)	16,398
B06700	其他非流動資產增加	( 1,117)	( 4,259)
B07600	收取子公司之股利	12,012	14,081
B07100	預付設備款增加	( 40,876)	( 2,120)
BBBB	投資活動之淨現金流出	( 141,822)	( 39,887)
	籌資活動之現金流量		
C00100	短期銀行借款淨增加(減少)	( 10,000)	120,000
C00600	應付短期票券減少	( 35,000)	( 75,000)
C01600	舉借長期銀行借款	71,000	110,000
C01700	償還長期銀行借款	( 95,883)	( 63,166)
C03000	存入保證金增加	800	-
C04500	發放現金股利	( 99,559)	( 174,248)
C04800	員工執行認股權	3,774	-
C04600	現金增資	-	130,508
C05400	取得子公司股權	( 21,723)	-
C09900	預收股款	619	-
CCCC	籌資活動之淨現金流入(出)	( 185,972)	48,094
EEEE	本年度現金及約當現金減少	( 134,024)	( 38,160)
E00100	年初現金及約當現金餘額	252,486	290,646
E00200	年底現金及約當現金餘額	\$ 118,462	\$ 252,486

後附之附註係本個體財務報告之一部分

董事長：陳新約



經理人：邱明鶴



會計主管：蔡泰鋒



# 益張實業股份有限公司

## 個體財務報表附註

民國 107 年及 106 年 1 月 1 日至 12 月 31 日

(除另註明外，金額以新台幣仟元為單位)

### 一、公司沿革

益張實業股份有限公司(以下稱「本公司」)係於 76 年 5 月設立，所營業務主要為金屬線製品、其他金屬製品與家具及裝設品之製造等業務。

本公司股票自 88 年 4 月經財政部證券暨期貨管理委員會核准公開發行，及於 105 年 6 月起經財團法人中華民國證券櫃檯買賣中心核准，於該中心之興櫃股票櫃檯買賣，並於 106 年 7 月 21 日經該中心董事會通過上櫃申請案，自 106 年 11 月 23 日起於財團法人中華民國證券櫃檯買賣中心上櫃買賣。

本個體財務報告係以本公司之功能性貨幣新台幣表達。

### 二、通過財務報告之日期及程序

本個體財務報告於 107 年 2 月 27 日經董事會通過。

### 三、新發布及修訂準則及解釋之適用

- (一) 首次適用修正後之證券發行人財務報告編製準則及金融監督管理委員會(以下稱「金管會」)認可並發布生效之國際財務報導準則(IFRS)、國際會計準則(IAS)、解釋(IFRIC)及解釋公告(SIC)(以下稱「IFRSs」)。

除下列說明外，適用修正後之證券發行人財務報告編製準則及金管會認可並發布生效之 IFRSs 將不致造成本公司會計政策之重大變動：

#### IFRS 9「金融工具」及相關修正

IFRS 9「金融工具」取代 IAS 39「金融工具：認列與衡量」，並配套修正 IFRS 7「金融工具：揭露」等其他準則。IFRS 9 之新規定涵蓋金融資產之分類、衡量與減損及一般避險會計，相關會計政策請參閱附註四。

#### 金融資產之分類、衡量與減損

本公司依據 107 年 1 月 1 日所存在之事實及情況，於該日評估已存在金融資產之分類予以追溯調整，並選擇不予重編比較期間。於 107 年 1 月 1 日，各類別金融資產依 IAS 39 及 IFRS 9 所決定之衡量種類及帳面金額及其變動情形彙總如下：

金融資產類別	衡 量 種 類		帳 面 金 額		說 明
	IAS 39	IFRS 9	IAS 39	IFRS 9	
現金及約當現金	放款及應收款	按攤銷後成本衡量	\$252,486	\$252,486	1
衍生工具	持有供交易金融資產	強制透過損益按公允價值 衡量	7,420	7,420	
債券投資	備供出售金融資產	透過其他綜合損益按公允價 值衡量之債務工具投資	3,069	3,069	2
應收票據、應收帳 款及其他應收款	放款及應收款	按攤銷後成本衡量	163,266	163,266	1
存出保證金及其他 金融資產—流動	放款及應收款	按攤銷後成本衡量	3,146	3,146	1
<b>金融負債類別</b>					
衍生工具	持有供交易金融負債	持有供交易金融負債	2,604	2,604	
107年1月1日					
帳 面 金 額					
( I A S 3 9 )					
重 分 類					
( I F R S 9 )					
說 明					
透過其他綜合損益按公允價值衡 量之金融資產—債務工具	\$ -	\$ -	\$ -	\$ -	
加：自備供出售金融資產 (IAS 39) 重分類	-	3,069	3,069	3,069	2
按攤銷後成本衡量之金融資產	-	-	-	-	
加：自放款或應收款 (IAS 39) 重分類	-	418,898	418,898	418,898	1
合 計	\$ -	\$ 421,967	\$ 421,967	\$ 421,967	

1. 現金及約當現金、應收票據、應收帳款、其他應收款、其他金融資產及存出保證金等原依 IAS 39 分類為放款及應收款，依 IFRS 9 則分類為以攤銷後成本衡量之金融資產，並評估預期信用損失。
2. 原依 IAS 39 分類為備供出售金融資產之國外公司債投資，本公司選擇依 IFRS 9 分類為透過其他綜合損益按公允價值衡量，並將相關其他權益—備供出售金融資產未實現損益 1,432 仟元重分類為其他權益—透過其他綜合損益按公允價值衡量之金融資產未實現損益。

(二) 108 年適用之證券發行人財務報告編製準則及金管會認可之 IFRSs

<u>新發布／修正／修訂準則及解釋</u>	<u>IASB 發布之生效日(註1)</u>
「2015-2017 週期之年度改善」	2019 年 1 月 1 日
IFRS 9 之修正「具負補償之提前還款特性」	2019 年 1 月 1 日 (註 2)
IFRS 16「租賃」	2019 年 1 月 1 日
IAS 19 之修正「計畫修正、縮減或清償」	2019 年 1 月 1 日 (註 3)
IAS 28 之修正「對關聯企業及合資之長期權益」	2019 年 1 月 1 日
IFRIC 23「所得稅務處理之不確定性」	2019 年 1 月 1 日

註 1：除另註明外，上述新發布／修正／修訂準則或解釋係於各該日期以後開始之年度期間生效。

註 2：金管會允許本公司得選擇提前於 107 年 1 月 1 日適用此項修正。

註 3：2019 年 1 月 1 日以後發生之計畫修正、縮減或清償適用此項修正。

#### IFRS 16「租賃」

IFRS 16 規範租賃協議之辨認與出租人及承租人會計處理，該準則將取代 IAS 17「租賃」及 IFRIC 4「決定一項安排是否包含租賃」等相關解釋。

#### 租賃定義

首次適用 IFRS 16 時，本公司將選擇僅就 108 年 1 月 1 日以後簽訂（或變動）之合約依 IFRS 16 評估是否係屬（或包含）租賃，目前已依 IAS 17 及 IFRIC 4 辨認為租賃之合約將不予重新評估並將依 IFRS 16 之過渡規定處理。

#### 本公司為承租人

首次適用 IFRS 16 時，除低價值標的資產租賃及短期租賃選擇按直線基礎認列費用外，其他租賃將於資產負債表認列使用權資產及租賃負債。綜合損益表將分別表達使用權資產之折舊費用及租賃負債按有效利息法所產生之利息費用。於現金流量表中，償付租賃負債之本金金額將表達為籌資活動，支付利息部分將列為營業活動。適用 IFRS 16 前，分類為營業租賃之合約係按直線基礎認列費用，為取得使用權預付之租賃給付係認列於預付租賃款，因租金平穩化所

產生與支付金額之差額係認列為預付租賃款。營業租賃現金流量於現金流量表係表達於營業活動。

本公司預計選擇將適用 IFRS 16 之累積影響數調整於 108 年 1 月 1 日資產及負債科目，不重編比較資訊。

目前依 IAS 17 以營業租賃處理之協議，於 108 年 1 月 1 日租賃負債之衡量將以剩餘租賃給付按該日承租人之增額借款利率折現，全部使用權資產將以該日之租賃負債金額衡量。所認列之使用權資產均將適用 IAS 36 評估減損。

本公司預計將適用下列權宜作法：

1. 對具有合理類似特性之租賃組合使用單一折現率衡量租賃負債。
2. 租賃期間於 108 年 12 月 31 日以前結束之租賃將依短期租賃處理。
3. 不將原始直接成本計入 108 年 1 月 1 日之使用權資產衡量中。
4. 進行租賃負債之衡量時，對諸如租賃期間之決定將使用後見之明。

#### 本公司為出租人

於過渡時對出租人之租賃將不作任何調整，且自 108 年 1 月 1 日起始適用 IFRS 16。

#### 108 年 1 月 1 日資產、負債及權益之預計影響

	107年12月31日 帳面金額	首次適用 之調整	108年1月1日 調整後 帳面金額
使用權資產	\$ -	\$ 8,286	\$ 8,286
資產影響	\$ -	\$ 8,286	\$ 8,286
租賃負債—流動	\$ -	\$ 2,181	\$ 2,181
租賃負債—非流動	-	6,105	6,105
負債影響	\$ -	\$ 8,286	\$ 8,286

除上述影響外，截至本個體財務報告通過發布日止，本公司評估其他準則、解釋之修正將不致對財務狀況與財務績效造成重大影響。

(三) 國際會計準則理事會 (IASB) 已發布但尚未經金管會認可並發布生效之 IFRSs

<u>新發布 / 修正 / 修訂準則及解釋</u>	<u>IASB 發布之生效日(註1)</u>
IFRS 3 之修正「業務之定義」	2020 年 1 月 1 日 (註 2)
IFRS 10 及 IAS 28 之修正「投資者與其關聯企業或合資間之資產出售或投入」	未定
IFRS 17「保險合約」	2021 年 1 月 1 日
IAS 1 及 IAS 8 之修正「重大性之定義」	2020 年 1 月 1 日 (註 3)

註 1：除另註明外，上述新發布 / 修正 / 修訂準則或解釋係於各該日期以後開始之年度期間生效。

註 2：收購日在年度報導期間開始於 2020 年 1 月 1 日以後之企業合併及於前述日期以後發生之資產取得適用此項修正。

註 3：2020 年 1 月 1 日以後開始之年度期間推延適用此項修正。

截至本個體財務報告通過發布日止，本公司仍持續評估其他準則、解釋之修正對財務狀況與財務績效之影響，相關影響待評估完成時予以揭露。

#### 四、重大會計政策之彙總說明

##### (一) 遵循聲明

本個體財務報告係依照證券發行人財務報告編製準則編製。

##### (二) 編製基礎

除按公允價值衡量之金融工具及按計畫資產公允價值減除確定福利義務現值認列之淨確定福利資產外，本個體財務報告係依歷史成本基礎編製。

公允價值衡量依照相關輸入值之可觀察程度及重要性分為第 1 等級至第 3 等級：

1. 第 1 等級輸入值：係指於衡量日可取得之相同資產或負債於活躍市場之報價（未經調整）。
2. 第 2 等級輸入值：係指除第 1 等級之報價外，資產或負債直接（亦即價格）或間接（亦即由價格推導而得）之可觀察輸入值。
3. 第 3 等級輸入值：係指資產或負債之不可觀察之輸入值。

本公司於編製個體財務報告時，對投資子公司係採權益法處理。

為使本個體財務報告之本年度損益、其他綜合損益及權益與本公司合併財務報告中歸屬於本公司業主之本年度損益、其他綜合損益及權益相同，個體基礎與合併基礎下若干會計處理差異係調整「採用權益法之投資」、「採用權益法之子公司損益份額」、「採用權益法之子公司其他綜合損益份額」暨相關權益項目。

### (三) 資產與負債區分流動與非流動之標準

流動資產包括：

1. 主要為交易目的而持有之資產；
2. 預期於資產負債表日後 12 個月內實現之資產；及
3. 現金及約當現金（但不包括於資產負債表日後逾 12 個月用以交換或清償負債而受到限制者）。

流動負債包括：

1. 主要為交易目的而持有之負債；
2. 於資產負債表日後 12 個月內到期清償之負債，以及
3. 不能無條件將清償期限遞延至資產負債表日後至少 12 個月之負債。

非屬上述流動資產或流動負債者，係分類為非流動資產或非流動負債。

### (四) 外 幣

本公司編製財務報告時，以本公司功能性貨幣以外之貨幣（外幣）交易者，依交易日匯率換算為功能性貨幣記錄。

外幣貨幣性項目於每一資產負債表日以收盤匯率換算。因交割貨幣性項目或換算貨幣性項目產生之兌換差額，於發生當年度認列於損益。

以公允價值衡量之外幣非貨幣性項目係以決定公允價值當日之匯率換算，所產生之兌換差額列為當年度損益，惟屬公允價值變動認列於其他綜合損益者，其產生之兌換差額列於其他綜合損益。

以歷史成本衡量之外幣非貨幣性項目係以交易日之匯率換算，不再重新換算。



於編製個體財務報告時，國外營運機構（包含營運所在國家或使用之貨幣與本公司不同之子公司）之資產及負債以每一資產負債表日匯率換算為新台幣。收益及費損項目係以當年度平均匯率換算，所產生之兌換差額列於其他綜合損益（並分別歸屬予本公司業主及非控制權益）。

若本公司處分國外營運機構之所有權益，所有可歸屬於本公司業主且與該國外營運機構相關之累計兌換差額將重分類至損益。

#### (五) 存 貨

存貨包括原物料、在製品、商品及製成品。存貨係以成本與淨變現價值孰低衡量，比較成本與淨變現價值時除同類別存貨外係以個別項目為基礎。淨變現價值係指在正常情況下之估計售價減除至完工尚需投入之估計成本及完成出售所需之估計成本後之餘額。存貨成本之計算係採加權平均法。

#### (六) 投資子公司

本公司採用權益法處理對子公司之投資。子公司係指本公司具有控制之個體。

權益法下，投資原始依成本認列，取得日後帳面金額係隨本公司所享有之子公司損益及其他綜合損益份額與利潤分配而增減。此外，針對本公司可享有子公司其他權益之變動係按持股比例認列。

當本公司對子公司所有權權益之變動未導致喪失控制者，係作為權益交易處理。投資帳面金額與所支付或收取對價之公允價值間之差額，係直接認列為權益。

本公司與子公司之順流交易未實現損益於個體財務報告予以銷除。本公司與子公司之逆流及側流交易所產生之損益，僅在與本公司對子公司權益無關之範圍內，認列於個體財務報告。

#### (七) 不動產、廠房及設備

不動產、廠房及設備係以成本認列，後續以成本減除累計折舊及累計減損損失後之金額衡量。

建造中之不動產、廠房及設備係以成本減除累計減損損失後之金額認列。成本包括專業服務費用及符合資本化條件之借款成本。該等資產於完工並達預期使用狀態時，分類至不動產、廠房及設備之適當類別開始提列折舊。

不動產、廠房及設備於耐用年限內按直線基礎，對每一重大部分單獨提列折舊。本公司至少於每一年度結束日對估計耐用年限、殘值及折舊方法進行檢視，並推延適用會計估計變動之影響。

不動產、廠房及設備除列時，淨處分價款與該資產帳面金額間之差額係認列於損益。

#### (八) 無形資產

單獨取得之有限耐用年限無形資產原始以成本衡量，後續係以成本減除累計攤銷及累計減損損失後之金額衡量。無形資產於耐用年限內按直線基礎進行攤銷，並且至少於每一年度結束日對估計耐用年限、殘值及攤銷方法進行檢視，並推延適用會計估計變動之影響。非確定耐用年限無形資產係以成本減除累計減損損失列報。

無形資產除列時，淨處分價款與該資產帳面金額間之差額係認列於當年度損益。

#### (九) 有形及無形資產之減損

本公司於每一資產負債表日評估是否有任何跡象顯示有形資產及無形資產（商譽除外）可能已減損。若有任一減損跡象存在，則估計該資產之可回收金額。倘無法估計個別資產之可回收金額，本公司估計該資產所屬現金產生單位之可回收金額。

可回收金額為公允價值減出售成本與其使用價值之較高者。個別資產或現金產生單位之可回收金額若低於其帳面金額時，將該資產或現金產生單位之帳面金額調減至其可回收金額，減損損失係認列於損益。

當減損損失於後續迴轉時，該資產或現金產生單位之帳面金額調增至修訂後之可回收金額，惟增加後之帳面金額以不超過該資產或現金產生單位若未於以前年度認列減損損失時所決定之帳面金額（減除攤銷或折舊）。減損損失之迴轉係認列於損益。

## (十) 金融工具

金融資產與金融負債於本公司成為該工具合約條款之一方時認列於個體資產負債表。

原始認列金融資產與金融負債時，若金融資產或金融負債非屬透過損益按公允價值衡量者，係按公允價值加計直接可歸屬於取得或發行金融資產或金融負債之交易成本衡量。直接可歸屬於取得或發行透過損益按公允價值衡量之金融資產或金融負債之交易成本，則立即認列為損益。

### 金融資產

金融資產之慣例交易係採交易日會計認列及除列。

#### 1. 衡量種類

##### 107 年

本公司所持有之金融資產種類為透過損益按公允價值衡量之金融資產、按攤銷後成本衡量之金融資產與透過其他綜合損益按公允價值衡量之債務工具投資。

##### (1) 透過損益按公允價值衡量之金融資產

透過損益按公允價值衡量之金融資產係按公允價值衡量，其再衡量產生之利益或損失係認列於損益。公允價值之決定方式請參閱附註二三。

##### (2) 按攤銷後成本衡量之金融資產

本公司投資金融資產若同時符合下列兩條件，則分類為按攤銷後成本衡量之金融資產：

A. 係於某經營模式下持有，該模式之目的係持有金融資產以收取合約現金流量；及

B. 合約條款產生特定日期之現金流量，該等現金流量完全為支付本金及流通在外本金金額之利息。

按攤銷後成本衡量之金融資產（包括現金及約當現金、按攤銷後成本衡量之應收票據、應收帳款、其他應收款、其他金融資產及存出保證金）於原始認列後，係以有效利息法決定之總帳面金額減除任何減損損失之攤銷後成本衡量，任何外幣兌換損益則認列於損益。

除下列兩種情況外，利息收入係以有效利率乘以金融資產總帳面金額計算：

- A. 購入或創始之信用減損金融資產，利息收入係以信用調整後有效利率乘以金融資產攤銷後成本計算。
- B. 非屬購入或創始之信用減損，但後續變成信用減損之金融資產，應自信用減損後之次一報導期間起以有效利率乘以金融資產攤銷後成本計算利息收入。

約當現金包括自取得日起 3 個月內、高度流動性、可隨時轉換成定額現金且價值變動風險甚小之定期存款及附買回債券，係用於滿足短期現金承諾。

(3) 透過其他綜合損益按公允價值衡量之債務工具投資

本公司投資債務工具若同時符合下列兩條件，則分類為透過其他綜合損益按公允價值衡量之金融資產：

- A. 係於某經營模式下持有，該模式之目的係藉由收取合約現金流量及出售金融資產達成；及
- B. 合約條款產生特定日期之現金流量，該等現金流量完全為支付本金及流通在外本金金額之利息。

透過其他綜合損益按公允價值衡量之債務工具投資係按公允價值衡量，帳面金額之變動中屬以有效利息法計算之利息收入、外幣兌換損益與減損損失或迴轉利益係認列於損益，其餘變動係認列於其他綜合損益，於投資處分時重分類為損益。

106 年

本公司所持有之金融資產種類為透過損益按公允價值衡量之金融資產、備供出售金融資產與放款及應收款。

(1) 透過損益按公允價值衡量之金融資產

透過損益按公允價值衡量之金融資產為持有供交易之金融資產，係按公允價值衡量，其再衡量產生之利益或損失係認列於損益。公允價值之決定方式請參閱附註二三。

## (2) 備供出售金融資產

備供出售金融資產係非衍生金融資產被指定為備供出售，或未被分類為放款及應收款、持有至到期日投資或透過損益按公允價值衡量之金融資產。

備供出售金融資產係按公允價值衡量，備供出售貨幣性金融資產帳面金額之變動中屬外幣兌換損益與以有效利息法計算之利息收入，以及備供出售權益投資之股利，係認列於損益。其餘備供出售金融資產帳面金額之變動係認列於其他綜合損益，於投資處分或確定減損時重分類為損益。

備供出售權益投資之股利於本公司收款之權利確立時認列。

## (3) 放款及應收款

放款及應收款包括現金及約當現金、應收票據、應收帳款、其他應收款、其他金融資產及存出保證金，係採用有效利息法按攤銷後成本減除減損損失後之金額衡量，惟短期應收帳款之利息認列不具重大性之情況除外。

約當現金包括自取得日起 3 個月內、高度流動性、可隨時轉換成定額現金且價值變動風險甚小之定期存款及附買回債券，係用於滿足短期現金承諾。

## 2. 金融資產之減損

### 107 年

本公司於每一資產負債表日按預期信用損失評估按攤銷後成本衡量之金融資產（含應收帳款）及透過其他綜合損益按公允價值衡量之債務工具投資之減損損失。

應收帳款按存續期間預期信用損失認列備抵損失。其他金融資產係先評估自原始認列後信用風險是否顯著增加，若未顯著增加，則按 12 個月預期信用損失認列備抵損失，若已顯著增加，則按存續期間預期信用損失認列備抵損失。

預期信用損失係以發生違約之風險作為權重之加權平均信用損失。12 個月預期信用損失係代表金融工具於報導日後 12 個月內可能違約事項所產生之預期信用損失，存續期間預期信用損失則代表金融工具於預期存續期間所有可能違約事項產生之預期信用損失。

所有金融資產之減損損失係藉由備抵帳戶調降其帳面金額，惟透過其他綜合損益按公允價值衡量之債務工具投資之備抵損失係認列於其他綜合損益，並不減少其帳面金額。

#### 106 年

除透過損益按公允價值衡量之金融資產外，本公司係於每一資產負債表日評估其他金融資產是否有減損客觀證據，當有客觀證據顯示，因金融資產原始認列後發生之單一或多項事項，致使金融資產之估計未來現金流量受損失者，該金融資產即已發生減損。

按攤銷後成本列報之金融資產，如應收票據、應收帳款及其他應收款，該資產若經個別評估未有客觀減損證據，另再集體評估減損。應收款集體存在之客觀減損證據可能包含本公司過去收款經驗、集體超過平均授信期間之延遲付款增加情況，以及與應收款拖欠有關之可觀察全國性或區域性經濟情勢變化。

按攤銷後成本列報之金融資產之減損損失金額係該資產帳面金額與估計未來現金流量按該金融資產原始有效利率折現之現值間之差額。

按攤銷後成本列報之金融資產於後續期間減損損失金額減少，且經客觀判斷該減少與認列減損後發生之事項有關，則先前認列之減損損失直接或藉由調整備抵帳戶予以迴轉認列於損益，惟該迴轉不得使金融資產帳面金額超過若未認列減損情況下於迴轉日應有之攤銷後成本。

其他金融資產客觀減損證據包含發行人或債務人之重大財務困難、違約（例如利息或本金支付之延滯或不償付）、債務人

將進入破產或其他財務重整之可能性大增或由於財務困難而使金融資產之活絡市場消失。

當備供出售金融資產發生減損時，原先已認列於其他綜合損益之累計損失金額將重分類至損益。

備供出售債務工具之公允價值若於後續期間增加，而該增加能客觀地連結至減損損失認列於損益後發生之事項，則減損損失予以迴轉並認列於損益。

所有金融資產之減損損失係直接自金融資產之帳面金額中扣除，惟應收帳款及其他應收款係藉由備抵帳戶調降其帳面金額。當判斷應收帳款及其他應收款無法收回時，係沖銷備抵帳戶。原先已沖銷而後續收回之款項則貸記備抵帳戶。除因應收帳款及其他應收款無法收回而沖銷備抵帳戶外，備抵帳戶帳面金額之變動認列於損益。

### 3. 金融資產之除列

本公司僅於對來自金融資產現金流量之合約權利失效，或已移轉金融資產且該資產所有權之幾乎所有風險及報酬已移轉予其他企業時，始將金融資產除列。

於 106 年（含）以前，於金融資產整體除列時，其帳面金額與所收取對價加計已認列於其他綜合損益之任何累計利益或損失之總和間之差額係認列於損益。自 107 年起，於按攤銷後成本衡量之金融資產整體除列時，其帳面金額與所收取對價間之差額係認列於損益。於透過其他綜合損益按公允價值衡量之債務工具投資整體除列時，其帳面金額與所收取對價加計已認列於其他綜合損益之任何累計利益或損失之總和間之差額係認列於損益。

## 金融負債

### 1. 後續衡量

金融負債係以有效利息法按攤銷後成本衡量。

### 2. 金融負債之除列

除列金融負債時，其帳面金額與所支付對價（包含任何所移轉之非現金資產或承擔之負債）間之差額認列為損益。

## 衍生工具

本公司簽訂之衍生工具包括換匯及外幣選擇權合約等，用以管理本公司之利率及匯率風險。

衍生工具於簽訂衍生工具合約時，原始以公允價值認列，後續於資產負債表日按公允價值再衡量，後續衡量產生之利益或損失直接列入損益。當衍生工具之公允價值為正值時，列為金融資產；公允價值為負值時，列為金融負債。

## (十一) 收入認列

### 107 年

本公司於客戶合約辨認履約義務後，將交易價格分攤至各履約義務，並於滿足各履約義務時認列收入。

#### 商品銷貨收入

由於各項產品於起運時客戶對商品已有訂定價格與使用之權利且負有再銷售之主要責任，並承擔商品陳舊過時風險，本公司係於該時點認列收入及應收帳款。

### 106 年

收入係按已收或應收對價之公允價值衡量，並扣除估計之客戶退貨、折扣及其他類似之折讓。銷貨退回係依據以往經驗及其他攸關因素合理估計未來之退貨金額提列。

#### 1. 商品之銷售

銷售商品係於下列條件完全滿足時認列收入：

- (1) 本公司已將商品所有權之重大風險及報酬移轉予買方；
- (2) 本公司對於已經出售之商品既不持續參與管理，亦未維持有效控制；
- (3) 收入金額能可靠衡量；
- (4) 與交易有關之經濟效益很有可能流入本公司；及
- (5) 與交易有關之已發生或將發生之成本能可靠衡量。



## 2. 利息收入

金融資產之利息收入係於經濟效益很有可能流入本公司，且收入金額能可靠衡量時認列。利息收入係依時間之經過按流通在外本金與所適用之有效利率採應計基礎認列。

## (十二) 租賃

當租賃條款係移轉附屬於資產所有權之幾乎所有風險與報酬予承租人，則將其分類為融資租賃。所有其他租賃則分類為營業租賃。

營業租賃之租賃收益或給付係按直線基礎於相關租賃期間內認列為收益或費用。

## (十三) 員工福利

### 1. 短期員工福利

短期員工福利相關負債係以換取員工服務而預期支付之非折現金額衡量。

### 2. 退職後福利

確定提撥退休計畫之退休金係於員工提供服務期間將應提撥之退休金數額認列為費用。

確定福利退休計畫之確定福利成本（含服務成本、淨利息及再衡量數）係採預計單位福利法精算。服務成本（含當期服務成本）及淨確定福利負債（資產）淨利息於發生時認列為員工福利費用。再衡量數（含精算損益及扣除利息後之計畫資產報酬）於發生時認列於其他綜合損益並列入保留盈餘，後續期間不重分類至損益。

淨確定福利負債（資產）係確定福利退休計畫之提撥短絀（剩餘）。淨確定福利資產不得超過從該計畫退還提撥金或可減少未來提撥金之現值。

## (十四) 股份基礎給付協議

員工認股權係按給與日權益工具之公允價值及預期既得之最佳估計數量，於既得期間內以直線基礎認列費用，並同時調整資本公積一員工認股權。若其於給與日立即既得，係於給與日全數認列費用。

本公司於每一資產負債表日修正預期既得之員工認股權估計數量。若有修正原估計數量，其影響數係認列為損益，使累計費用反映修正之估計數，並相對調整資本公積－員工認股權。

## (十五) 所得稅

所得稅費用係當期所得稅及遞延所得稅之總和。

### 1. 當期所得稅

依我國所得稅法規定計算之未分配盈餘加徵所得稅，係於股東會決議年度認列。

以前年度應付所得稅之調整，列入當期所得稅。

### 2. 遞延所得稅

遞延所得稅係依帳載資產及負債帳面金額與計算課稅所得之課稅基礎二者所產生之暫時性差異計算。

遞延所得稅負債一般係就所有應課稅暫時性差異予以認列，而遞延所得稅資產則於很有可能具有課稅所得以供可減除暫時性差異使用時認列。

與投資子公司相關之應課稅暫時性差異皆認列遞延所得稅負債，惟本公司若可控制暫時性差異迴轉之時點，且該暫時性差異很有可能於可預見之未來不會迴轉者除外。與此類投資有關之可減除暫時性差異，僅於其很有可能具有足夠課稅所得用以實現暫時性差異，且於可預見之未來預期將迴轉之範圍內，予以認列遞延所得稅資產。

遞延所得稅資產之帳面金額於每一資產負債表日予以重新檢視，並針對已不再很有可能具有足夠之課稅所得以供其回收所有或部分資產者，調減帳面金額。原未認列為遞延所得稅資產者，亦於每一資產負債表日予以重新檢視，並在未來很有可能產生課稅所得以供其回收所有或部分資產者，調增帳面金額。

遞延所得稅資產及負債係以預期負債清償或資產實現當期之稅率衡量，該稅率係以資產負債表日已立法或已實質性立法之稅率及稅法為基礎。遞延所得稅負債及資產之衡量係反映本

公司於資產負債表日預期回收或清償其資產及負債帳面金額之方式所產生之租稅後果。

3. 本期之當期及遞延所得稅

當期及遞延所得稅係認列於損益，惟與認列於其他綜合損益或直接計入權益之項目相關之當期及遞延所得稅係分別認列於其他綜合損益或直接計入權益。

五、重大會計判斷、估計及假設不確定性之主要來源

本公司於採用會計政策時，對於不易自其他來源取得相關資訊者，管理階層必須基於歷史經驗及其他攸關之因素作出相關之判斷、估計及假設。實際結果可能與估計有所不同。

管理階層將對估計與基本假設持續檢視。若估計之修正僅影響當期，則於修正當期認列；若會計估計之修正同時影響當期及未來期間，則於修正當期及未來期間認列。

存貨之減損

存貨淨變現價值係正常營業過程中之估計售價減除至完工尚需投入之估計成本及完成出售所需之估計成本後之餘額估計，該等估計係依目前市場狀況及類似產品之歷史銷售經驗評估，市場情況之改變可能重大影響該等估計結果。

六、現金及約當現金

	<u>107年12月31日</u>	<u>106年12月31日</u>
庫存現金及零用金	\$ 538	\$ 728
銀行存款	65,708	165,350
約當現金（原始到期日在3個月 以內之投資）		
銀行定期存款	30,715	17,931
附買回債券	<u>21,501</u>	<u>68,477</u>
	<u>\$ 118,462</u>	<u>\$ 252,486</u>

七、透過損益按公允價值衡量之金融工具

	<u>107年12月31日</u>	<u>106年12月31日</u>
<u>金融資產－流動</u>		
指定透過損益按公允價值衡量		
上市公司可轉換公司債	\$ 5,274	\$ 7,420
持有供交易之衍生工具		
換匯合約(一)	<u>1,744</u>	<u>-</u>
	<u>\$ 7,018</u>	<u>\$ 7,420</u>
<u>金融負債－流動</u>		
持有供交易之衍生工具		
換匯合約(一)	\$ -	\$ 2,604
外幣選擇權合約(二)	<u>140</u>	<u>-</u>
	<u>\$ 140</u>	<u>\$ 2,604</u>

(一) 未適用避險會計且尚未到期之換匯合約

	<u>交易幣別</u>	<u>到 期 日</u>	<u>合 約 金 額</u>
107年12月31日	新台幣兌美金	108.07.04	NTD20,706/USD700
		108.07.05	NTD23,664/USD800
		108.07.05	NTD20,706/USD700
		108.11.07	NTD17,832/USD600
		108.11.13	NTD14,885/USD500
		108.12.04	NTD26,802/USD900
106年12月31日	新台幣兌美金	107.03.02	NTD30,390/USD1,000
		107.03.29	NTD26,793/USD900
		107.03.30	NTD20,755/USD700
		107.03.30	NTD17,789/USD600
		107.04.27	NTD29,740/USD1,000
		107.04.27	NTD29,740/USD1,000
		107.06.05	NTD23,664/USD800
		107.06.14	NTD20,790/USD700
		107.06.21	NTD20,888/USD700
		107.06.21	NTD14,920/USD500
		107.06.26	NTD29,900/USD1,000
		107.06.28	NTD23,840/USD800
		107.10.29	NTD30,580/USD1,000
		107.12.18	NTD29,280/USD1,000
		107.12.26	NTD29,220/USD1,000
		107.12.28	NTD20,440/USD700
		107.12.28	NTD23,360/USD800

本公司 107 及 106 年度從事換匯交易之目的，主要係為規避外幣資產及負債因匯率波動產生之風險。

(二) 未適用避險會計且尚未到期之外幣選擇權合約

107年12月31日	交易幣別	到期日	合約金額
Sell Call Option	美金兌新台幣	108.01.29	TWD 31,300/USD1,000
		108.03.18	TWD 31,400/USD1,000
		108.04.30	TWD 31,500/USD1,000

八、透過其他綜合損益按公允價值衡量之金融資產—107年

	107年12月31日
<u>非流動</u>	
透過其他綜合損益按公允價值衡量之債務工具投資	
國外債券投資	\$ 15,482

本公司購買國外公司債於 107 年 12 月 31 日之面額為美金 500 仟元，票面利率 4.4%-4.875%，有效利率 3.92%-4.34%。

九、備供出售金融資產—106年

	106年12月31日
<u>非流動</u>	
國外債券投資	\$ 3,069

本公司購買國外公司債於 106 年 12 月 31 日之面額為美金 100 仟元；票面利率為 4.4%，有效利率為 3.86%。

十、應收票據及應收帳款

	107年12月31日	106年12月31日
<u>應收票據</u>		
因營業而發生	\$ 2,016	\$ 1,357
減：備抵損失	( 20)	( 14)
	<u>\$ 1,996</u>	<u>\$ 1,343</u>
<u>應收帳款</u>		
按攤銷後成本衡量總帳面金額	\$ 138,247	\$ 152,755
減：備抵損失	( 732)	( 808)
	<u>\$ 137,515</u>	<u>\$ 151,947</u>

107年度

本公司對商品銷售之平均授信期間為 90 天，應收帳款不予計息。本公司採行之政策係僅與評等相當於投資等級以上（含）之對象進行交易，並於必要情形下取得足額之擔保以減輕因拖欠所產生財務損失之風險。信用評等資訊係由獨立評等機構提供；倘無法取得該等資訊，

本公司將使用其他公開可得之財務資訊及歷史交易記錄對主要客戶予以評等。本公司持續監督信用暴險及交易對方之信用等級，並將總交易金額分散至信用評等合格之不同客戶。

本公司採用 IFRS 9 之簡化作法按存續期間預期信用損失認列應收帳款之備抵損失。存續期間預期信用損失係考量客戶過去違約紀錄與現時財務狀況、產業經濟情勢，並同時考量 GDP 預測及產業展望。因本公司之信用損失歷史經驗顯示，不同客戶群之損失型態並無顯著差異，因此未進一步區分客戶群，僅以應收帳款立帳天數訂定預期信用損失率。

若有證據顯示交易對方面臨嚴重財務困難且本公司無法合理預期可回收金額，本公司直接沖銷相關應收帳款，惟仍會持續追索活動，因追索回收之金額則認列於損益。

本公司衡量應收票據及應收帳款之備抵損失如下：

107 年 12 月 31 日

	0-90天	91-180天	181-360天	360天	合計
預期信用損失率	0%-1%	1%	50%	100%	
總帳面金額	\$133,609	\$ 6,965	\$ -	\$ -	\$140,574
備抵損失（存續期間 預期信用損失）	( 682)	( 70)	-	-	( 752)
攤銷後成本	<u>\$132,927</u>	<u>\$ 6,895</u>	<u>\$ -</u>	<u>\$ -</u>	<u>\$139,822</u>

應收票據及應收帳款備抵損失之變動資訊如下：

	107年度
年初餘額（IFRS 9）	\$ 822
減：本年度迴轉減損損失	( 70)
年底餘額	<u>\$ 752</u>

106 年度

本公司對商品銷售之平均授信期間為 90 天。於決定應收帳款可回收性時，本公司考量應收帳款自原始授信日至資產負債表日信用品質之任何改變。備抵呆帳係參考交易對方過去交易記錄及分析其目前財務狀況，以估計無法回收之金額。

應收帳款之帳齡分析如下：

	106年12月31日
90天以內	\$ 144,018
91至180天	<u>8,737</u>
合計	<u>\$ 152,755</u>

以上係以立帳日為基準進行帳齡分析。本公司無已逾期但未減損之應收帳款。

備抵呆帳變動係依群組評估資訊如下：

	106年度	
	應收票據	應收帳款
年初餘額	\$ 23	\$ 880
本年度迴轉呆帳	( 9)	( 72)
年底餘額	<u>\$ 14</u>	<u>\$ 808</u>

#### 十一、存 貨

	107年12月31日	106年12月31日
原 料	\$ 7,112	\$ 7,666
物 料	11,296	15,786
在 製 品	42,300	44,891
製 成 品	7,346	15,159
商 品	<u>2,185</u>	<u>702</u>
	<u>\$ 70,239</u>	<u>\$ 84,204</u>

107 及 106 年度與存貨相關之銷貨成本分別為 921,212 仟元及 991,515 仟元。

107 及 106 年度之銷貨成本分別包括下列項目：

	107年度	106年度
存貨跌價及呆滯損失（回升利益）	(\$ 236)	\$ 277
出售下腳及廢料收入	( 2,108)	( 1,939)
存貨盤損淨額	94	293

存貨跌價及呆滯回升利益係因存貨去化所致。

## 十二、採用權益法之投資

被投資公司名稱	107年12月31日	106年12月31日
<u>非上市櫃公司</u>		
翔貿工業股份有限公司 (翔貿公司)	\$ 68,440	\$ 73,730
新秀家居股份有限公司 (新秀公司)	9,561	7,793
IJANG GLOBAL HOLDING CO., LTD. (益張控股公司)	64,127	40,707
	<u>\$ 142,128</u>	<u>\$ 122,230</u>

本公司於資產負債表日對子公司之所有權權益及表決權百分比：

投資公司名稱	子 公 司 名 稱	所 有 權 權 益 及 表 決 權 百 分 比 ( % )	
		107年 12月31日	106年 12月31日
本公司	翔貿公司	80	80
	新秀公司	61	61
	益張控股	100	100

107及106年度採用權益法之子公司之損益及其他綜合損益份額，係依據各子公司同期間經會計師查核之財務報告認列。

## 十三、不動產、廠房及設備

107年度	年初餘額	增	加	減	少	重 分 類	年底餘額
<u>成 本</u>							
土地	\$438,720	\$ -	\$ -	\$ -	\$ -		\$438,720
房屋及建築	285,017	1,588	( 880)	-	-		285,725
機器設備	132,062	10,186	( 2,930)	6,420			145,738
運輸設備	1,530	-	-	-			1,530
其他設備	44,214	1,520	( 427)	230			45,537
未完工程	77,047	88,306	-	( 2,460)			162,893
成本合計	<u>978,590</u>	<u>\$101,600</u>	<u>(\$ 4,237)</u>	<u>\$ 4,190</u>			<u>1,080,143</u>
<u>累計折舊</u>							
房屋及建築	160,187	\$ 10,701	(\$ 428)	\$ -			170,460
機器設備	85,430	10,944	( 2,320)	-			94,054
運輸設備	1,326	51	-	-			1,377
其他設備	23,101	3,343	( 351)	-			26,093
累計折舊合計	<u>270,044</u>	<u>\$ 25,039</u>	<u>(\$ 3,099)</u>	<u>\$ -</u>			<u>291,984</u>
	<u>\$708,546</u>						<u>\$788,159</u>



106年度	年初餘額	增	加	減	少	重 分 類	年底餘額	
<u>成 本</u>								
土 地	\$438,720	\$	-	\$	-	\$	-	\$438,720
房屋及建築	285,017		-		-		-	285,017
機器設備	134,174	1,398	(	4,122)		612		132,062
運輸設備	1,530		-		-		-	1,530
其他設備	45,868	2,713	(	1,897)		(	2,470)	44,214
未完工程	10,705	66,342		-			-	77,047
成本合計	<u>916,014</u>	<u>\$ 70,453</u>		<u>(\$ 6,019)</u>		<u>(\$ 1,858)</u>		<u>978,590</u>
<u>累計折舊</u>								
房屋及建築	149,401	\$ 10,786	\$	-	\$	-		160,187
機器設備	79,168	10,048	(	3,786)		-		85,430
運輸設備	1,275	51		-		-		1,326
其他設備	21,872	3,478	(	1,890)		(	359)	23,101
累計折舊合計	<u>251,716</u>	<u>\$ 24,363</u>		<u>(\$ 5,676)</u>		<u>(\$ 359)</u>		<u>270,044</u>
	<u>\$664,298</u>							<u>\$708,546</u>

折舊費用係以直線基礎按下列耐用年數計提：

房屋及建築	
廠房主建物	20 至 55 年
機電動力設備	5 至 35 年
其 他	5 至 35 年
機器設備	5 至 13 年
運輸設備	5 年
其他設備	2 至 25 年

設定作為借款擔保之不動產、廠房及設備金額，參閱附註二五。

#### 十四、借 款

##### (一) 短期銀行借款

	107年12月31日	106年12月31日
<u>無擔保借款</u>		
信用額度借款	<u>\$ 140,000</u>	<u>\$ 150,000</u>
<u>年利率(%)</u>		
信用額度借款	1.10-1.28	1.10-1.28

(二) 應付短期票券

	107年12月31日	106年12月31日
應付商業本票（附註二五）	\$ 10,000	\$ 45,000
減：應付短期票券折價	( 28)	( 91)
	<u>\$ 9,972</u>	<u>\$ 44,909</u>

尚未到期之應付短期票券如下：

保證／承兌機構	票面金額	折價金額	帳面金額	利率區間	擔保品名稱	擔保品 帳面金額
<u>107年12月31日</u>						
應付商業本票						
國際票券	\$ 10,000	\$ 28	\$ 9,972	1.288%	土地	\$ 118,276
<u>106年12月31日</u>						
應付商業本票						
國際票券	\$ 45,000	\$ 91	\$ 44,909	1.288%- 1.308%	土地	\$ 118,276

(三) 長期銀行借款

	107年12月31日	106年12月31日
<u>擔保借款（附註二五）</u>		
質抵押借款	\$ 175,367	\$ 191,850
<u>無擔保借款</u>		
信用額度借款	21,000	29,400
	196,367	221,250
減：列為1年內到期部分	( 61,200)	( 69,000)
長期借款	<u>\$ 135,167</u>	<u>\$ 152,250</u>
<u>年利率（%）</u>		
質抵押借款	1.25-1.31	1.30-1.50
信用額度借款	1.29	1.45

十五、其他應付款

	107年12月31日	106年12月31日
應付薪資及獎金	\$ 41,029	\$ 28,307
應付加工費	37,300	48,132
應付休假給付	3,537	3,516
應付設備款	4,560	3,346
其他	15,701	15,059
	<u>\$ 102,127</u>	<u>\$ 98,360</u>

## 十六、退職後福利計畫

### (一) 確定提撥計畫

本公司所適用「勞工退休金條例」之退休金制度，係屬政府管理之確定提撥退休計畫，依員工每月薪資6%提撥退休金至勞工保險局之個人專戶。

### (二) 確定福利計畫

本公司依我國「勞動基準法」辦理之退休金制度係屬政府管理之確定福利退休計畫。員工退休金之支付，係根據服務年資及核准退休日前6個月平均工資計算。本公司按員工每月薪資總額3%提撥退休金，交由勞工退休準備金監督委員會以該委員會名義存入台灣銀行之專戶，年度終了前，若估算專戶餘額不足給付次一年度內預估達到退休條件之勞工，次年度3月底前將一次提撥其差額。該專戶係委託勞動部勞動基金運用局管理，本公司並無影響投資管理策略之權利。

列入個體資產負債表之確定福利計畫金額如下：

	107年12月31日	106年12月31日
確定福利義務現值	\$ 20,513	\$ 21,103
計畫資產公允價值	( 25,298)	( 24,426)
淨確定福利資產	<u>(\$ 4,785)</u>	<u>(\$ 3,323)</u>

淨確定福利負債（資產）變動如下：

	確定福利義務現值	計畫資產公允價值	淨確定福利負債（資產）
106年1月1日餘額	<u>\$ 28,663</u>	<u>(\$ 23,866)</u>	<u>\$ 4,797</u>
服務成本			
當期服務成本	110	-	110
利息費用（收入）	<u>356</u>	<u>( 301)</u>	<u>55</u>
認列於損益	<u>466</u>	<u>( 301)</u>	<u>165</u>

（接次頁）

(承前頁)

	確 定 福 利 義 務 現 值	計 畫 資 產 公 允 價 值	淨 確 定 福 利 負 債 ( 資 產 )
再衡量數			
計畫資產報酬(除包含 於淨利息之金額外)	\$ -	\$ 67	\$ 67
精算損失—人口統計 假設變動	388	-	388
精算利益—經驗調整	( 7,868)	-	( 7,868)
認列於其他綜合損益	( 7,480)	67	( 7,413)
雇主提撥	-	( 872)	( 872)
福利支付	( 546)	546	-
106年12月31日餘額	<u>21,103</u>	<u>( 24,426)</u>	<u>( 3,323)</u>
服務成本			
當期服務成本	23	-	23
利息費用(收入)	<u>262</u>	<u>( 309)</u>	<u>( 47)</u>
認列於損益	<u>285</u>	<u>( 309)</u>	<u>( 24)</u>
再衡量數			
計畫資產報酬(除包含 於淨利息之金額外)	-	( 674)	( 674)
精算利益—人口統計 假設變動	( 402)	-	( 402)
精算損失—財務假設 變動	610	-	610
精算利益—經驗調整	( 766)	-	( 766)
認列於其他綜合損益	( 558)	( 674)	( 1,232)
雇主提撥	-	( 206)	( 206)
福利支付	( 317)	317	-
107年12月31日餘額	<u>\$ 20,513</u>	<u>( \$ 25,298)</u>	<u>( \$ 4,785)</u>

本公司因「勞動基準法」之退休金制度暴露於下列風險：

1. 投資風險：勞動部勞動基金運用局透過自行運用及委託經營方式，將勞工退休基金分別投資於國內(外)權益證券與債務證券及銀行存款等標的，惟本公司之計畫資產得分配金額係以不低於當地銀行2年定期存款利率計算而得之收益。
2. 利率風險：政府公債及公司債之利率下降將使確定福利義務現值增加，惟計畫資產之債務投資報酬亦會隨之增加，兩者對淨確定福利負債之影響具有部分抵銷之效果。

3. 薪資風險：確定福利義務現值之計算係參考計畫成員之未來薪資。因此計畫成員薪資之增加將使確定福利義務現值增加。

本公司之確定福利義務現值係由合格精算師進行精算，衡量日之重大假設如下：

	107年12月31日	106年12月31日
折現率	1.00%	1.25%
薪資預期增加率	2.00%	2.00%
離職率	1.18%	0.82%

若重大精算假設分別發生合理可能之變動，在所有其他假設維持不變之情況下，將使確定福利義務現值增減如下：

	107年12月31日	106年12月31日
折現率		
增加 0.25%	(\$ 593)	(\$ 654)
減少 0.25%	\$ 619	\$ 684
薪資預期增加率		
增加 0.25%	\$ 611	\$ 678
減少 0.25%	(\$ 589)	(\$ 651)
離職率		
增加 10%	(\$ 87)	(\$ 62)
減少 10%	\$ 88	\$ 62

由於精算假設可能彼此相關，僅單一假設變動之可能性不大，故上述敏感度分析可能無法反映確定福利義務現值實際變動情形。

	107年12月31日	106年12月31日
預期1年內提撥金額	\$ -	\$ 743
確定福利義務平均到期期間	11年	12年

## 十七、權益

### (一) 普通股股本

	107年12月31日	106年12月31日
額定股數(仟股)	35,000	35,000
額定股本	\$ 350,000	\$ 350,000
已發行且已收足股款之股數 (仟股)	33,320	33,043
已發行股本	\$ 333,202	\$ 330,427
預收股款	\$ 619	\$ -

本公司於 106 年 11 月 21 日為配合初次上櫃前公開承銷，辦理現金增資發行普通股 3,000 仟股，每股面額 10 元，總計 30,000 仟元，股票發行溢價計 100,508 仟元，實際募集總發行價格計 130,508 仟元。本公司依公司法第 267 條規定保留股份由員工認購計 450 仟股，員工實際申請認購 303 仟股，認購價 41 元，依給與日衡量所給與認股權之公允價值，認列薪資費用及資本公積－員工認股權 3,335 仟元，並於認購後將資本公積－員工認股權轉列資本公積－股票發行溢價計 3,269 仟元，未行使部分視為逾期失效，轉列資本公積－已失效員工認股權計 66 仟元。

本公司分別於 107 年 6 月及 12 月由員工執行認股權轉換普通股 277.5 仟股及 49.5 仟股。前者之增資基準日為 107 年 6 月 6 日，已於 107 年 6 月辦妥變更登記。後者因尚未申請變更登記，故暫列預收股款項下。

額定股本中供發行員工認股權憑證所保留之股本為 1,500 仟股。

## (二) 資本公積

	107年12月31日	106年12月31日
股票發行溢價	\$ 170,474	\$ 166,896
採權益法認列關聯企業股權		
淨值之變動數	4,596	4,596
員工認股權	2,070	3,785
已失效員工認股權	66	66
	<u>\$ 177,206</u>	<u>\$ 175,343</u>

股票發行溢價之資本公積得用以彌補虧損，亦得於公司無虧損時，用以發放現金或撥充股本，惟撥充股本時每年以實收股本之一定比率為限。已失效員工認股權之資本公積，除可供彌補虧損外，不得作為任何用途。

因採用權益法之投資及員工認股權產生之資本公積，不得作為任何用途。

### (三) 保留盈餘及股利政策

依本公司章程之盈餘分派政策規定，本公司年度決算如有盈餘，依法繳納稅捐，彌補累積虧損後，再提 10% 為法定盈餘公積，其餘再依法令規定提列或迴轉特別盈餘公積；如尚有餘額，併同累積未分配盈餘，由董事會擬具盈餘分配議案，提請股東會決議分派股東股息紅利。本公司章程規定之員工及董事酬勞分派政策，參閱附註十八(六)員工及董事酬勞。

法定盈餘公積應提撥至其餘額達公司實收股本時為止。法定盈餘公積得用以彌補虧損。公司無虧損時，法定盈餘公積超過實收股本總額 25% 之部分除得撥充股本外，尚得以現金分配。

本公司於 107 年 6 月及 106 年 6 月舉行股東常會，分別決議通過 106 及 105 年度盈餘分配案如下：

	盈 餘 分 配 案		每 股 股 利 ( 元 )	
	106年度	105年度	106年度	105年度
法定盈餘公積	\$ 6,972	\$ 19,463		
現金股利	99,559	174,248	\$ 3.0	\$ 5.8

本公司 108 年 2 月 27 日董事會擬議 107 年度盈餘分配案如下：

	盈 餘 分 配 案	每 股 股 利 ( 元 )
	\$ 11,373	
法定盈餘公積		
特別盈餘公積	569	
現金股利	67,073	\$ 2.0

另本公司於 108 年 2 月 27 日董事會擬議以資本公積配發現金股利 50,305 仟元，每股配發 1.5 元。有關 107 年度之盈餘分配案尚待預計於 108 年 6 月 6 日召開之股東常會決議。

### 十八、繼續營業單位淨利及其他綜合損益

繼續營業單位淨利係包含以下項目：

#### (一) 其他收入

	107年度	106年度
租金收入	\$ 720	\$ 1,053
利息收入	2,025	2,194
其他收入	3,983	3,317
	<u>\$ 6,728</u>	<u>\$ 6,564</u>

(二) 其他利益及損失

	107年度	106年度
透過損益按公允價值衡量之金		
融資產(負債)利益(損失)	\$ 4,049	(\$ 5,308)
外幣兌換利益(損失)	29,469	( 37,145)
處分不動產、廠房及設備損失	( 927)	( 343)
處分投資利益	970	1,517
	<u>\$ 33,561</u>	<u>(\$ 41,279)</u>

(三) 財務成本

	107年度	106年度
銀行借款利息	<u>\$ 4,229</u>	<u>\$ 5,599</u>

利息資本化相關資訊如下：

	107年度	106年度
利息資本化金額	<u>\$ 1,220</u>	<u>\$ -</u>
利息資本化利率	1.25%	-

(四) 折舊及攤銷

	107年度	106年度
不動產、廠房及設備	\$ 25,039	\$ 24,363
無形資產	1,940	2,708
	<u>\$ 26,979</u>	<u>\$ 27,071</u>
折舊費用依功能別彙總		
營業成本	\$ 17,965	\$ 16,977
營業費用	7,074	7,386
	<u>\$ 25,039</u>	<u>\$ 24,363</u>
無形資產攤銷費用依功能別彙總		
營業成本	\$ 1,492	\$ 1,734
營業費用	448	974
	<u>\$ 1,940</u>	<u>\$ 2,708</u>



(五) 員工福利費用

	107年度		106年度	
短期員工福利	\$	123,250	\$	113,968
退職後福利				
確定提撥計畫		3,949		3,953
確定福利計畫 (附註十六)	(	24)		165
		3,925		4,118
股份基礎給付				
權益交割		864		5,180
其他員工福利		7,178		6,051
員工福利費用合計	\$	135,217	\$	129,317
依功能別彙總				
營業成本	\$	72,400	\$	73,833
營業費用		62,817		55,484
	\$	135,217	\$	129,317

性質別	功能別	107年度			106年度		
		營業成本	營業費用	合計	營業成本	營業費用	合計
員工福利費用							
薪資費用		\$ 60,642	\$ 53,052	\$ 113,694	\$ 61,687	\$ 41,829	\$ 103,516
勞健保費用		5,980	3,576	9,556	6,183	4,153	10,336
退休金費用		2,322	1,603	3,925	2,426	1,692	4,118
董事酬金		-	4,126	4,126	-	1,709	1,709
其他員工福利費用		3,456	4,586	8,042	3,538	2,514	6,052
折舊費用		17,965	7,074	25,039	16,977	7,386	24,363
攤銷費用		1,492	448	1,940	1,734	974	2,708

截至 107 年及 106 年 12 月 31 日止，本公司員工人數分別為 238 人及 230 人，其中未兼任員工之董事人數均為 6 人，其計算基礎與員工福利費用一致。

(六) 員工及董事酬勞

本公司依章程規定係按當年度扣除分派員工及董事酬勞前之稅前利益分別以不低於 1% 及不高於 5% 提撥員工酬勞及董事酬勞。107 及 106 年度員工酬勞及董事酬勞分別於 108 年 2 月 27 日及 107 年 3 月 16 日經董事會決議如下：

	107年度		106年度	
	估列比例	金額	估列比例	金額
員工酬勞	1.36%	\$ 1,965	2.51%	\$ 2,115
董事酬勞	2.77%	4,000	2.10%	1,767

年度個體財務報告通過發布日後若金額仍有變動，則依會計估計變動處理，於次一年度調整入帳。

106 及 105 年度員工酬勞及董事酬勞之實際配發金額與 106 及 105 年度個體財務報告之認列金額並無差異。

有關本公司 108 及 107 年董事會決議之員工酬勞及董事酬勞資訊，請至台灣證券交易所「公開資訊觀測站」查詢。

#### 十九、繼續營業單位所得稅

##### (一) 認列於損益之所得稅費用主要組成項目

	<u>107年度</u>	<u>106年度</u>
當期所得稅		
本年度產生者	\$ 23,247	\$ 13,203
未分配盈餘加徵	-	156
以前年度之調整	( 275)	<u>12</u>
	22,972	13,371
遞延所得稅		
本年度產生者	2,111	( 2,764)
稅率變動	( 323)	<u>-</u>
認列於損益之所得稅費用	<u>\$ 24,760</u>	<u>\$ 10,607</u>

會計所得與所得稅費用之調節如下：

	<u>107年度</u>	<u>106年度</u>
繼續營業單位稅前淨利	<u>\$ 138,489</u>	<u>\$ 80,331</u>
稅前淨利按法定稅率（107 及 106 年度分別採 20%及 17%）		
計算之所得稅費用	27,698	13,656
稅上不可減除之費損	16	10
永久性差異	( 2,356)	( 3,227)
未分配盈餘加徵	-	156
稅率變動	( 323)	-
以前年度之當期所得稅費用於		
本年度之調整	( 275)	<u>12</u>
認列於損益之所得稅費用	<u>\$ 24,760</u>	<u>\$ 10,607</u>

本公司於 106 年度所適用之稅率為 17%。107 年 2 月修正後中華民國所得稅法將營利事業所得稅稅率由 17%調整為 20%，並自 107 年度施行。此外，107 年度未分配盈餘所適用之稅率將由 10%調降為 5%。

由於 108 年度股東會盈餘分配情形尚具不確定性，故 107 年度未分配盈餘加徵 5% 所得稅之潛在所得稅後果尚無法可靠決定。

(二) 遞延所得稅資產與負債之變動

107年度	年初餘額	認列於損益	認列於其他 綜合損益	年底餘額
<u>遞延所得稅資產</u>				
暫時性差異				
備抵存貨跌價損失	\$ 533	\$ 47	\$ -	\$ 580
未實現兌換損失	659	( 659)	-	-
金融商品評價損失	443	( 443)	-	-
應付休假給付	597	110	-	707
其他	163	( 49)	-	114
	<u>\$ 2,395</u>	<u>(\$ 994)</u>	<u>\$ -</u>	<u>\$ 1,401</u>
<u>遞延所得稅負債</u>				
暫時性差異				
未實現兌換利益	\$ -	\$ 275	\$ -	\$ 275
金融商品評價利益	-	373	-	373
確定福利退休計畫	565	146	246	957
	<u>\$ 565</u>	<u>\$ 794</u>	<u>\$ 246</u>	<u>\$ 1,605</u>
<u>106 年度</u>				
<u>遞延所得稅資產</u>				
暫時性差異				
備抵存貨跌價損失	\$ 486	\$ 47	\$ -	\$ 533
未實現兌換損失	-	659	-	659
金融商品評價損失	-	443	-	443
應付休假給付	622	( 25)	-	597
確定福利退休計畫	816	( 121)	( 695)	-
其他	56	107	-	163
	<u>\$ 1,980</u>	<u>\$ 1,110</u>	<u>(\$ 695)</u>	<u>\$ 2,395</u>
<u>遞延所得稅負債</u>				
暫時性差異				
未實現兌換利益	\$ 1,142	(\$ 1,142)	\$ -	\$ -
金融商品評價利益	512	( 512)	-	-
確定福利退休計畫	-	-	565	565
	<u>\$ 1,654</u>	<u>(\$ 1,654)</u>	<u>\$ 565</u>	<u>\$ 565</u>

(三) 所得稅核定情形

本公司截至 105 年度之營利事業所得稅申報案件，業經稅捐稽徵機關核定。

## 二十、每股盈餘

	歸屬於本公司 業主之淨利	股 數 ( 仟 股 )	每股盈餘(元)
<u>107 年度</u>			
基本每股盈餘			
歸屬於普通股股東之淨利	\$ 113,729	33,201	\$ <u>3.43</u>
具稀釋作用潛在普通股之影響			
員工認股權	-	227	
員工酬勞	-	61	
稀釋每股盈餘			
歸屬於普通股股東之淨利	\$ <u>113,729</u>	<u>33,489</u>	\$ <u>3.40</u>
加潛在普通股之影響			
<u>106 年度</u>			
基本每股盈餘			
歸屬於普通股股東之淨利	\$ 69,724	30,462	\$ <u>2.29</u>
具稀釋作用潛在普通股之影響			
員工認股權	-	323	
員工酬勞	-	56	
稀釋每股盈餘			
歸屬於普通股股東之淨利	\$ <u>69,724</u>	<u>30,841</u>	\$ <u>2.26</u>
加潛在普通股之影響			

若本公司得選擇以股票或現金發放員工酬勞，則計算稀釋每股盈餘時，假設員工酬勞將採發放股票方式，並於該潛在普通股具有稀釋作用時計入加權平均流通在外股數，以計算稀釋每股盈餘。於次年度決議員工酬勞發放股數前計算稀釋每股盈餘時，亦繼續考量該等潛在普通股之稀釋作用。

### 二一、股份基礎給付協議

#### 員工認股權計畫

本公司於 104 年 12 月給與員工認股權 540 單位，每一單位可認購普通股一仟股。給與對象包含本公司符合特定條件之員工。認股權之存續期間為 4 年，憑證持有人於發行屆滿 2 年之日起，可行使被給與之一定比例之認股權。認股權行使價格由董事會決議，唯認股價格不低於發行日最近期經會計師查核簽證或核閱之財務報告每股淨值。認股權發行後，遇有本公司普通股股份發生變動時，認股權行使價格依規定公式予以調整。

員工認股權之相關資訊如下：

員工認股權	107年度		106年度	
	單位 (仟)	加權平均 執行價格 (元)	單位 (仟)	加權平均 執行價格 (元)
年初流通在外	494	\$ 13.6	494	\$ 15
本年度行使	(277.5)		-	
年底流通在外	216.5	12.5	494	13.6
年底可執行	216.5		247	
本年度給與之認股權加權平均公允價值 (元)	\$ -		\$ -	

截至資產負債表日，流通在外之員工認股權相關資訊如下：

	107年12月31日	106年12月31日
執行價格之範圍 (元)	\$ 12.50	\$ 13.6
加權平均剩餘合約期限 (年)	0.97 年	1.97 年

本公司於 104 年 12 月給與之員工認股權使用 Black-Scholes 評價模式，評價模式所採用之輸入值如下：

	104年12月
給與日股票市價	24.2 元
執行價格	18 元
預期波動率	37.96%
預期存續期間	3.25 年
無風險利率	0.55%

本公司於 104 年非屬上市或上櫃公開交易之企業，預期波動率係以相似企業股價之歷史波動資料推估。

107 及 106 年度認列之酬勞成本分別為 864 仟元及 1,845 仟元。

## 二二、資本風險管理

本公司進行資本管理以確保能夠於繼續經營之前提下，藉由將債務及權益餘額最適化，以使股東報酬極大化。

本公司資本結構係由本公司之淨債務（即借款減除現金及約當現金）及權益（即股本、資本公積、保留盈餘及其他權益項目）組成。

本公司主要管理階層定期重新檢視資本結構，其檢視內容包括考量各類資本之成本及相關風險。本公司依據主要管理階層之建議，將藉由支付股利、發行新股、買回股份及發行新債或償付舊債等方式平衡其整體資本結構。

### 二三、金融工具

#### (一) 公允價值資訊－以重複性基礎按公允價值衡量之金融工具

##### 1. 公允價值衡量層級

<u>107年12月31日</u>	<u>第 1 等 級</u>	<u>第 2 等 級</u>	<u>第 3 等 級</u>	<u>合 計</u>
<u>透過損益按公允價值</u>				
<u>    衡量之金融資產</u>				
衍生工具	\$ -	\$ 1,744	\$ -	\$ 1,744
指定透過損益按公允				
價值衡量	\$ 5,274	\$ -	\$ -	\$ 5,274
<u>透過其他綜合損益按</u>				
<u>    公允價值衡量之金</u>				
<u>    融資產</u>				
債務工具投資				
－國外未上市（櫃）				
債券投資	\$ -	\$ 15,482	\$ -	\$ 15,482
<u>透過損益按公允價值</u>				
<u>    衡量之金融負債</u>				
衍生工具	\$ -	\$ 140	\$ -	\$ 140
<u>106年12月31日</u>				
<u>透過損益按公允價值</u>				
<u>    衡量之金融資產</u>				
指定透過損益按公允				
價值衡量	\$ 7,420	\$ -	\$ -	\$ 7,420
<u>備供出售金融資產</u>				
國外未上市（櫃）債				
券投資	-	3,069	-	3,069
<u>透過損益按公允價值</u>				
<u>    衡量之金融負債</u>				
衍生工具	-	2,604	-	2,604

107及106年度無第1等級與第2等級公允價值衡量間移轉之情形。

2. 第 2 等級公允價值衡量之評價技術及輸入值

金融工具類別	評價技術及輸入值
衍生工具	非選擇權衍生工具係採用衍生工具存續期間適用殖利率曲線以現金流量折現分析計算公允價值；選擇權衍生工具係採用選擇權定價模式計算公允價值。本公司採用評價方法所使用之估計及假設，與市場參與者於金融工具訂價時用以作為估計及假設之資訊一致。
國外未上市（櫃）債券投資	按反映債券發行人期末現時借款利率之折現率進行現金流量折現。

(二) 金融工具之種類

	107年12月31日	106年12月31日
<u>金融資產</u>		
透過損益按公允價值衡量		
持有供交易	\$ 1,744	\$ -
指定透過損益按公允價值 衡量	5,274	7,420
放款及應收款（註 1）	-	418,898
按攤銷後成本衡量之金融資產 （註 2）	271,478	-
備供出售金融資產	-	3,069
透過其他綜合損益按公允價值 衡量之金融資產		
債務工具投資	15,482	-
<u>金融負債</u>		
透過損益按公允價值衡量		
持有供交易	140	2,604
以攤銷後成本衡量（註 3）	585,721	629,215

註 1：放款及應收款餘額係包括現金及約當現金、應收票據及帳款、其他應收款、其他金融資產及存出保證金等以攤銷後成本衡量之放款及應收款。

註 2：按攤銷後成本衡量之金融資產餘額係包括現金及約當現金、應收票據及帳款、其他應收款、其他金融資產及存出保證金等按攤銷後成本衡量之金融資產。

註 3：以攤銷後成本衡量之金融負債餘額則包括短期銀行借款、應付短期票券、應付票據、應付帳款、其他應付款、長期銀行

借款（含一年內到期）及存入保證金等以攤銷後成本衡量之金融負債。

### (三) 財務風險管理目的與政策

本公司主要金融工具包括應收款項、應付短期票券、應付款項及銀行借款。本公司之財務管理部門係為各業務單位提供服務，統籌協調於國內與國際金融市場操作，藉由依照風險程度與廣度分析暴險之內部風險報告監督及管理本公司營運有關之財務風險。該等風險包括市場風險（包含匯率風險及利率風險）、信用風險及流動性風險。

本公司透過維持彈性的金融工具組合及有限的衍生金融工具規避暴險，以減輕該等風險之影響。衍生金融工具之運用受本公司董事會通過之政策所規範，並由內部控制制度持續地針對政策之遵循與暴險額度進行複核。

#### 1. 市場風險

本公司之營運活動使本公司承擔之主要財務風險為外幣匯率變動風險以及利率變動風險。本公司透過維持彈性的金融工具組合，並從事衍生性金融商品交易以規避外幣淨資產或淨負債因匯率或利率波動所產生之風險。

本公司有關金融工具市場風險之暴險及其對該等暴險之管理與衡量方式並無改變。有關主要財務風險之說明如下：

##### (1) 匯率風險

本公司從事外幣計價之銷貨交易，因而產生匯率變動暴險。

本公司於資產負債表日非功能性貨幣計價之主要貨幣性資產與負債帳面金額以及具匯率風險暴險之衍生工具帳面金額，參閱附註二七。

##### 敏感度分析

本公司主要受到美金匯率波動之影響，當功能性貨幣對美金匯率變動 1% 時，本公司於 107 及 106 年度之稅前淨利將分別變動 1,935 仟元及 2,719 仟元。本公司內部向管理



階層報告匯率風險時所使用之敏感度比率為 1%，代表管理階層對外幣匯率之合理可能變動範圍之評估。

## (2) 利率風險

本公司主要係以浮動利率之存款及借款而產生利率暴險。於資產負債表日受利率暴險之金融資產及金融負債帳面金額如下：

	<u>107年12月31日</u>	<u>106年12月31日</u>
具公允價值利率風險		
金融資產	\$ 52,216	\$ 68,477
金融負債	119,972	152,909
具現金流量利率風險		
金融資產	68,803	186,268
金融負債	226,367	263,250

### 敏感度分析

本公司對於浮動利率之金融資產及負債，當利率變動 1% 時，在其他條件維持不變之情況下，本公司 107 及 106 年度之稅前淨利將分別變動 1,173 仟元及 139 仟元。本公司內部向主要管理階層報告利率時所使用之變動率為 1%，此亦代表管理階層對利率風險之合理可能變動範圍之評估。

## 2. 信用風險

信用風險係指交易對方拖欠合約義務而造成本公司財務損失及債務人信用遭降級或無法清償、交易對手無法或拒絕履行義務之風險。截至資產負債表日，本公司可能因交易對方未履行義務造成財務損失之最大信用風險暴險，主要係來自於個體資產負債表所認列之金融資產帳面金額。

本公司之信用風險主要係集中於本公司最大客戶，截至 107 年及 106 年 12 月 31 日止，總應收帳款來自前述客戶之比率分別為 42% 及 54%。

本公司採行之政策係僅與信譽卓著之對象進行交易。為減輕信用風險，本公司由管理階層指派專責團隊負責授信額度之

決定、授信核准及其他監控程序以確保逾期應收款項之回收已採取適當行動。此外，本公司於資產負債表日會逐一複核應收款項之可回收金額以確保無法回收之應收款項已提列適當減損損失。

本公司為管理國外債券投資之信用風險，交易前已審慎評估，依據債券最新報價、國際債信評等、到期日及發行人營運及財務狀況並參酌債券之全球性、安全性、收益性及抵押率篩選適當之投資標的，並確認交易之適法性。本公司每季檢視資產配置之信用評等，同時參考國際信用評等公司之違約機率，定期評量公司承受之信用風險值。

據此，本公司管理階層認為本公司之信用風險已顯著減少。

### 3. 流動性風險

本公司建立適當之流動性風險管理架構，以因應短期、中期及長期之籌資與流動性之管理需求。本公司透過維持足夠之現金部位、銀行融資額度、持續地監督預計與實際現金流量，以及使金融資產及負債之到期組合配合，藉以管理流動性風險。截至 107 年及 106 年 12 月 31 日止，本公司未動用之銀行融資額度分別為 722,660 仟元及 751,730 仟元。

下列流動性風險表係說明本公司已約定還款期間之非衍生金融負債剩餘合約到期分析，係依據本公司最早可能被要求還款之日期，並以金融負債未折現現金流量（包含本金及估計利息）編製。

性 質 別	3個月內	3個月內至1年	1年以上
<u>107年12月31日</u>			
無附息負債	\$ 232,547	\$ -	\$ -
浮動利率工具	63,300	39,900	123,167
固定利率工具	101,972	6,000	12,000
	<u>\$ 397,819</u>	<u>\$ 45,900</u>	<u>\$ 135,167</u>
<u>106年12月31日</u>			
無附息負債	\$ 201,741	\$ -	\$ -
浮動利率工具	85,250	45,750	132,250
固定利率工具	126,909	6,000	20,000
	<u>\$ 413,900</u>	<u>\$ 51,750</u>	<u>\$ 152,250</u>

## 二四、關係人交易

除已於其他附註揭露外，本公司與其他關係人間之交易如下：

### (一) 關係人名稱及其關係

關係人名稱	與本公司之關係
翔貿工業股份有限公司(翔貿公司)	本公司之子公司

### (二) 營業收入淨額

關係人類別	107年度	106年度
子公司	\$ 617	\$ 910

本公司對關係人之銷貨價格及收款條件與一般客戶並無顯著不同。

### (三) 進貨

關係人類別	107年度	106年度
子公司	\$ 47,432	\$ 52,561

本公司對關係人之進貨價格及付款條件與一般廠商並無顯著不同。

### (四) 製造費用

關係人類別	107年度	106年度
子公司	\$ 1	\$ -

### (五) 營業費用

關係人類別	107年度	106年度
子公司	\$ 581	\$ 379

### (六) 營業外收入

關係人類別	107年度	106年度
子公司	\$ 552	\$ 586

### (七) 應收關係人款項

帳列項目	關係人類別	107年12月31日	106年12月31日
應收帳款	子公司	\$ 311	\$ 38
其他流動資產	子公司	65	65
		\$ 376	\$ 103

107 及 106 年度應收關係人款項並未提列呆帳費用。

(八) 應付關係人款項

帳列項目	關係人類別 / 名稱	107年12月31日	106年12月31日
應付帳款	子公司		
	翔貿公司	\$ 5,665	\$ 11,200
其他應付款	子公司	370	116
		<u>\$ 6,035</u>	<u>\$ 11,316</u>

(九) 主要管理階層薪酬

對董事及其他主要管理階層之薪酬總額如下：

	107年度	106年度
短期員工福利	\$ 17,033	\$ 19,145
退職後福利	137	217
	<u>\$ 17,170</u>	<u>\$ 19,362</u>

董事及其他主要管理階層之薪酬係由薪酬委員會依照個人績效及市場趨勢決定。

二五、質抵押之資產

下列資產已提供作為銀行借款之擔保：

	107年12月31日	106年12月31日
不動產、廠房及設備	\$ 553,986	\$ 563,551
其他金融資產－流動	3,094	2,987
	<u>\$ 557,080</u>	<u>\$ 566,538</u>

二六、重大或有負債及未認列之合約承諾

除已於其他附註所述者外，本公司於資產負債表日之重大承諾事項如下：

未認列之合約

	107年12月31日	106年12月31日
購置不動產、廠房及設備	<u>\$ 2,476</u>	<u>\$ 38,362</u>

## 二七、具重大影響之外幣金融資產及負債資訊

以下資訊係按本公司功能性貨幣以外之外幣彙總表達，所揭露之匯率係指該等外幣換算至功能性貨幣之匯率。具重大影響之外幣金融資產及負債如下：

外幣資產	107年12月31日			106年12月31日		
	外幣	匯率	新台幣	外幣	匯率	新台幣
<u>貨幣性項目</u>						
美金	\$ 6,426	30.715	\$ 197,379	\$ 9,161	29.76	\$ 272,659
<u>非貨幣性項目</u>						
<u>透過其他綜合損益按公允價值衡量之金融資產</u>						
美金	504	30.715	15,470	103	29.76	3,077
<u>採權益法之子公司</u>						
美金	2,088	30.715	64,127	1,368	29.76	40,707
<u>外幣負債</u>						
<u>貨幣性項目</u>						
美金	126	30.715	3,859	24	29.76	703
<u>非貨幣性項目</u>						
<u>衍生工具</u>						
美金	4	30.715	136	-	29.76	-

具重大影響之外幣兌換損益已實現及未實現如下：

外幣	107年度		106年度	
	匯率	淨兌換(損)益	匯率	淨兌換(損)益
美金	30.715 (美金：新台幣)	<u>\$ 29,415</u>	29.76 (美金：新台幣)	<u>(\$ 37,193)</u>

## 二八、附註揭露事項

### (一) 重大交易事項及轉投資事業相關資訊

1. 資金貸與他人：無。
2. 為他人背書保證：無。
3. 期末持有有價證券情形：附表一。

4. 累積買進或賣出同一有價證券之金額達新台幣 3 億元或實收資本額 20% 以上：無。
  5. 取得不動產之金額達新台幣 3 億元或實收資本額 20% 以上：無。
  6. 處分不動產之金額達新台幣 3 億元或實收資本額 20% 以上：無。
  7. 與關係人進、銷貨之金額達新台幣 1 億元或實收資本額 20% 以上：無。
  8. 應收關係人款項達新台幣 1 億元或實收資本額 20% 以上：無。
  9. 被投資公司資訊：附表二。
  10. 從事衍生性商品交易：附註七。
- (二) 大陸投資資訊：無。

益張實業股份有限公司  
 年底持有有價證券情形  
 民國 107 年 12 月 31 日

附表一

單位：新台幣仟元／仟股

持有之公司	有價證券種類及名稱	與有價證券發行人之關係	帳列科目	年底			
				股數	帳面金額	持股比例%	市價或淨值
本公司	可轉換公司債						
	運鋁三可轉換公司債	無	透過損益按公允價值衡量之金融資產－流動	-	\$ 2,904	-	\$ 2,904
	界霖二可轉換公司債	無	透過損益按公允價值衡量之金融資產－流動	-	995	-	995
	愛地雅五可轉換公司債	無	透過損益按公允價值衡量之金融資產－流動	-	1,375	-	1,375
	公司債						
本公司	花旗集團金融債券	無	透過其他綜合損益按公允價值衡量之金融資產－非流動	-	2,932	-	2,932
	中國工商銀行次順位金融債券	無	透過其他綜合損益按公允價值衡量之金融資產－非流動	-	12,550	-	12,550
新秀公司	公司債						
	花旗集團金融債券	無	透過其他綜合損益按公允價值衡量之金融資產－非流動	-	2,932	-	2,932
新秀公司	高盛集團次順位金融債券	無	透過其他綜合損益按公允價值衡量之金融資產－非流動	-	2,899	-	2,899
	公司債						
益張控股公司	KING POWER CAPITAL	無	透過其他綜合損益按公允價值衡量之金融資產－流動	-	6,502	-	6,502
	BLOCK FINANCIAL LLC	無	透過其他綜合損益按公允價值衡量之金融資產－流動	-	3,111	-	3,111
	SANTANDER ISSUANCES	無	透過其他綜合損益按公允價值衡量之金融資產－流動	-	6,088	-	6,088
	ROYAL BANK SCOTLAND	無	透過其他綜合損益按公允價值衡量之金融資產－流動	-	3,220	-	3,220
	BEAZLEY RE DAC	無	透過其他綜合損益按公允價值衡量之金融資產－流動	-	6,082	-	6,082
	HUARONG FINANCE	無	透過其他綜合損益按公允價值衡量之金融資產－流動	-	5,964	-	5,964
	COMISION FEDERAL	無	透過其他綜合損益按公允價值衡量之金融資產－流動	-	6,012	-	6,012
	BANK OF CHINA	無	透過其他綜合損益按公允價值衡量之金融資產－流動	-	14,265	-	14,265
	PETROLEOS MEXICANOS PEMEX	無	透過其他綜合損益按公允價值衡量之金融資產－流動	-	4,343	-	4,343
	CBQ FINANCE	無	透過其他綜合損益按公允價值衡量之金融資產－非流動	-	6,164	-	6,164

註：投資子公司相關資訊，參閱附表二。

益張實業股份有限公司

被投資公司資訊

民國 107 年 1 月 1 日至 12 月 31 日

附表二

單位：新台幣仟元／仟股

投資公司名稱	被投資公司名稱	所 在 地 區	主 要 營 業 項 目	原 始 投 資 金 額		年 底 持 有			被 投 資 公 司 本 年 度 ( 損 ) 益	本 年 度 認 列 之 投 資 ( 損 ) 益
				本 年 年 底	去 年 年 底	股 數	比 率 %	帳 面 金 額		
本公司	翔貿公司	台灣省彰化縣	軋鋼業及鋼線鋼纜製造業	\$ 45,905	\$ 45,905	4,400	80	\$ 68,440	\$ 8,461	\$ 6,768
	新秀公司	台中市	食品家俱、寢具、廚房器具及日常用品等之 批發及銷售	79,450	79,450	917	61	9,561	3,386	2,070
	益張控股公司	英屬維京群島	一般投資業	50,823	29,100	100	100	64,127	2,394	2,394



## 、財務狀況及經營結果之檢討分析與風險事項評估

### 一、財務狀況

單位：新台幣仟元；%

項目	年度	106 年度(合併)	107 年度(合併)	差異	
				金額	%
流動資產		660,756	508,121	(152,635)	(23.10)
不動產、廠房及設備		825,292	912,830	87,538	10.61
無形資產		2,185	2,506	321	14.69
其他資產		21,971	76,947	54,976	250.22
資產總額		1,510,204	1,500,404	(9,800)	(0.69)
流動負債		599,552	585,969	(13,583)	(2.27)
非流動負債		154,576	139,598	(14,978)	(9.69)
負債總額		754,128	725,567	(28,561)	(3.79)
普通股股本		330,427	333,202	(225)	(0.07)
資本公積		175,343	177,206	1,863	1.06
保留盈餘		226,077	241,187	15,110	6.68
其他權益		839	(569)	(1,408)	(167.82)
非控制權益		23,390	23,192	(198)	(0.85)
股東權益總額		756,076	774,837	18,761	2.48

最近二年度資產、負債及股東權益發生重大變動項目（前後期變動達百分之二十以上，且變動金額達新臺幣一千萬元者）之主要原因及其影響及未來因應計畫：

一、流動資產：主要係因107年度增添不動產、廠房及設備所致。

二、其他資產：主要係因107年度預付設備款及投資海外公司債增加所致。

## 二、經營結果

### (一) 經營結果比較分析表

單位：新台幣仟元；%

項目	106 年度	107 年度	增減金額	變動比例%
營業收入淨額	1,478,679	1,450,400	(28,279)	(1.91)
營業成本	1,214,852	1,195,663	(19,189)	(1.58)
營業毛利	263,827	254,737	(9,090)	(3.45)
營業費用	138,320	150,667	12,347	8.93
營業淨利	125,507	104,070	(21,437)	(17.08)
營業外收入及支出	(37,011)	39,515	76,526	206.77
稅前淨利	88,496	143,585	55,089	62.25
所得稅費用	14,392	26,847	12,455	86.54
稅後淨利	74,104	116,738	42,634	57.53

最近二年度增減比例變動分析說明（營業毛利變動達 20%以上者，應另作差異分析；增減變動未達 20%者，可免分析）：

1. 營業外收入及支出：主因台幣兌美元匯率大幅貶值影響，使外幣兌換利益增加。
2. 稅前淨利及稅後淨利：主因營業外收入及支出成長所致。
3. 所得稅費用：主因稅前淨利成長所致。
4. 綜合上述分析，本期稅後純益較上期增加 42,634 仟元，尚屬合理。

(二) 預期未來一年度銷售數量及其依據，對公司未來財務業務之可能影響及因應計畫：  
請參閱本年報第 2 頁一〇八年營業計畫概要內容說明。

## 三、現金流量

### (一) 最近年度現金流量變動分析

單位：新台幣仟元

期 初 現金 餘額	全年來自營業 活動淨現金流量	全年現金 流入量	現金剩餘 (不足)數額	現金不足額之補救措施	
				投資計畫	理財計畫
302,616	165,805	(170,236)	132,380	不適用	不適用

(二)流動性不足之改善計畫：不適用。

(三)未來一年現金流動性分析

單位：新台幣仟元

期 初 現 金 餘 額 (1)	預計全年來自 營業活動 淨現金流量 (2)	預計全年來自 投資活動 淨現金流量 (3)	預計全年來自 籌資活動 淨現金流量 (4)	預計現金 剩餘 (不足)數額 (1+2+3+4)	現金不足額 之補救措施	
					投資 計畫	理財 計畫
132,380	107,160	(102,900)	(21,403)	115,237	—	—

說明：

1.本年度現金流量變動情形分析：

(1)營業活動：主要係預計公司營運獲利，致淨現金流入。

(2)投資活動：主要係預計增建新廠房及增購自動化機器設備，致淨現金流出。

(3)籌資活動：主要係支付現金股利及償還借款，致淨現金流出。

2.預計現金不足額之補救措施及流動性分析：不適用。

四、最近年度重大資本支出對財務業務之影響：無影響。

五、最近年度轉投資政策、其獲利或虧損之主要原因、改善計畫及未來一年投資計畫

1.最近年度轉投資政策：

本公司依循主管機關訂定之「公開發行公司取得或處理資產處理準則」訂有「取得或處理資產處理程序」，作為本公司進行轉投資事業之依據，以掌握相關之業務與財務狀況；另本公司為提升對轉投資公司之監督管理，於內部控制制度中，訂定「本公司對子公司之監理作業準則」，針對其資訊揭露財務、業務、存貨及財務之管理制定相關規範，本公司另定期執行稽核作業，建立相關營運風險機制。

2.107 年度轉投資獲利或虧損之主要原因、改善計畫

單位：新台幣仟元

項目	說明 轉投資政策	107 年度認列 投資(損)益 金額	獲利或虧損 之主要原因	改善計畫	未來一年 投資計畫
翔貿工業(股)公司	穩定原料價量	6,768	買賣商品收益及 費用控制得當	—	視營業狀況而定
新秀家居(股)公司	推廣健康飲食 善盡社會責任	2,070	經營策略轉型	—	視營業狀況而定
I JANG GLOBAL HOLDING CO., LTD	一般投資業務	2,394	固定債息收益	—	視營業狀況而定

## 六、風險事項分析評估

### (一) 利率、匯率變動、通貨膨脹情形對公司損益之影響及未來因應措施

#### 1. 利率變動影響

單位：新台幣仟元；%

	106 年度		107 年度	
	金額	佔營收淨額比率	金額	佔營收淨額比率
利息收入	5,666	0.38%	5,135	0.35%
利息支出	6,789	0.46%	5,237	0.36%

本公司及其子公司 107 與 106 兩年度利息收入與利息支出佔當年度銷售淨額比重甚低，分別為 0.35% 與 0.38% 及 0.36% 與 0.46%，因此不致於對損益產生重大影響。  
未來因應利率變動之具體措施：

本公司及其子公司之資金規劃以保守穩健為原則，資金配置上首重安全之管理並資金投資以短期商品為主，利息收入比重不高。本公司財務體質健全，為因應業務規模擴展所需之營運資金而承作借款，利息費用比重亦不高。未來仍將密切注意市場變化，適時採用利率相關之避險工具以規避利率上漲之風險。

#### 2. 匯率變動影響

單位：新台幣仟元

	106 年度		107 年度	
	金額	佔營收淨額比率	金額	佔營收淨額比率
兌換(損)益	(37,954)	(2.57%)	30,691	2.12%

本公司及其子公司 107 年度及 106 年度兌換（損）益佔當年度銷售淨額比重甚低，分別為 2.12% 與 -2.57%，因此不致於對損益產生重大影響。

未來因應匯率變動之具體措施：

本公司及其子公司收款幣別係以美元及新台幣為主，原物料付款及費用付款則以新台幣及美元為主。考量近年匯率波動較大，本公司財務部門除密切蒐集匯率變動資訊以即時掌握並研判匯率未來走勢外，並採取遠期外匯或其他衍生性金融商品操作以減少匯率變動對營收與獲利之衝擊。

#### 3. 通貨膨脹影響

本公司每年度編製規劃年度營運目標時已將通貨膨脹之風險予以考量，過去之損益尚未因通貨膨脹而產生重大影響。

未來因應通貨膨脹之具體措施：

若因通貨膨脹導致進貨相關成本提高，本公司除隨時掌握市場價格變化情形以適時反映在客戶報價上，亦持續思考降低產品生產成本方案以減少因成本提高對公司損益及未來接單產生重大影響。

(二) 從事高風險、高槓桿投資、資金貸與他人、背書保證及衍生性商品交易之政策、獲利或虧損之主要原因及未來因應措施

風險因素	政策及未來因應措施
高風險、高槓桿投資	本公司及其子公司基於安全穩健原則，財務投資主要篩選低風險之保本公司債券商品。 係因主要投資經國際信評公司評等為投資等級以上之公司債券、債券開始投資時已掌控到期殖利率，債券標的違約風險及獲利穩定度均已掌控。另不定期追蹤標的之信評及獲利狀況。
資金貸與他人	本公司及其子公司已訂定資金貸與他人作業程序，作為本公司及從屬公司從事相關作業之遵循，最近年度無從事之資金貸與他人情形。未來若因業務需求欲將資金貸與他人，亦將依本公司「資金貸與他人作業程序」辦理並依規定公告相關資訊。
背書保證	本公司及其子公司已訂定背書保證作業程序，作為本公司及從屬公司從事相關作業之遵循，最近年度因無從事之背書保證作業程序情形。未來若因業務需求欲辦理背書保證，亦將依本公司「背書保證作業程序」辦理並依規定公告相關資訊。
衍生性商品交易	近年度國際美元因經濟及政治因素呈現巨幅波動，國際投資人為規避市場風險將投資資金大量及頻繁進出台灣股匯市。以上主要影響近年度新台幣匯價呈現巨幅升貶，直接影響出口商本業及業外獲利。 為規避匯率風險，本公司財務規劃小組整體評估目前外幣持有及預期將有部位，依本公司「從事衍生性金融商品交易處理程序」執行相關之避險金融商品操作，並於每次審計委員會及董事會報告衍生性金融商品操作情形。 本公司衍生性金融商品交易內容及交易損益，已依規定每月公告並於每季財務報表中充分揭露。

(三) 未來研發計畫及預計投入之研發費用：

1. 未來研發計畫

商店展示設備類，擴充產品線，檢討過去三年產品研發架構。

擴充醫療產品線，加速研發 IOT 物聯網系統整合。

擴充飯店設備、物流設備，整合 IOT 物聯網系統。

2. 預計投入研發費用

係因本公司新產品開發主要觀察國際景氣脈動及欲開發市場消費習性，每年度預計投入研發費用金額已編列入本公司每年度預算損益報表管控。近期為提高市場競爭力因此積極開發新產品市場，將適時逐年提高年度研發費用以支持未來研發計畫。

(四) 國內外重要政策及法律變動對公司財務業務之影響及因應措施

近年來政府重視勞工薪資福利及健保制度改革、為平衡國庫收支逐年調漲電價，使企業經營成本提高。另因生活水準提升年輕人不願意投入勞力密集工業，使家具產業面臨成本高漲、勞力不足之窘境。

因應措施：

本公司已長久投入生產製程持續更新電腦化管理作業，並適時增購自動化生產機

器設備以輔助作業效能提升，將可有效降低人力成本及需求。另於近年度已增加多項員工福利及獎勵措施，將可大幅提升人員滿意度並吸引外部人才。

(五) 科技改變及產業變化對公司財務業務之影響及因應措施

由於科技不斷發達進步，帶動生活水準之提高，社會上對於多功能置物架之需求不再只是考量其功能，其需求趨向多樣化，且注重設計，並且要求產品品質之提升。

因應措施：

本公司已擁有許多競爭利基，將可因應市場需求變化。

(六) 企業形象改變對企業危機管理之影響及因應措施

本公司自創立迄今，遵守相關法令規定，並積極落實公司「誠信、團隊、速度、創新、共享」之經營理念，因此公司企業形象及發展前景良好。近年來並無任何影響企業形象之情事，同時保持和諧之勞資與地方關係，拓展公司產品與品牌知名度、吸引各領域優秀人才進入，以持續維持優良之企業形象。

(七) 進行併購之預期效益及可能風險及因應措施：不適用。

(八) 擴充廠房之預期效益及可能風險及因應措施：

本公司若欲擴充新廠房均經審慎評估，除與金融機構洽詢以取得購買廠房之融資額度外，再加以本公司營業收入及獲利穩定且充足，故本公司並無因擴充廠房而面臨資金不足之風險。

(九) 進貨及銷貨集中所面臨之風險及因應措施：

本公司及子公司銷貨客戶分散，客戶遍及全球主要地區，106年及107年銷售予單一客戶之金額占銷貨淨額比重分別為35.29%及32.89%，銷貨有越趨分散之趨勢，係因該客戶為德國知名大型之連鎖超市，與本公司交易之產品係該客戶超市使用之商店設備，由於該客戶拓展新店之速度趨緩，拉貨需求由拓展新店改為汰舊換新，拉貨需求漸趨穩定。就益張集團而言，由於S1公司所屬集團營運規模相當龐大，與其長期合作可確保產能無閒置之虞，並可確保營收之穩定，除展示台車外，本公司亦持續與該公司協同開發新產品，以維持良好之合作關係。

本公司未來將積極開發新市場與新客戶，及以技術合作為基礎，參與研發設計，提高公司附加價值與原有客戶保持良好的合作關係，持續降低營運風險。

(十) 董事、監察人或持股超過百分之十之大股東，股權之大量移轉或更換對公司之影響、風險及因應措施：

最近年度截至年報刊印日止，本公司董事、監察人及持股百分之十之大股東，並未發生股權大量移轉之情事；且本公司之董事、監察人均長期參與公司之經營，公司亦與股東保持良好溝通，定期回饋營運概況。

(十一) 經營權之改變對公司之影響、風險及因應措施：不適用。

(十二) 訴訟或非訟事件，應列明公司及公司董事、監察人、總經理、實質負責人、持股比例超過百分之十之大股東及從屬公司已判決確定或尚在繫屬中之重大訴訟、非訟或行政爭訟事件，其結果可能對股東權益或證券價格有重大影響者，應揭露其系爭事實、標的金額、訴訟開始日期、主要涉訟當事人及截至年報刊印日止之處理情形：

本公司於105年係因與本公司委任之安心人力仲介股份有限公司(以下簡稱「安

心人力」)解除委任，本公司依合約訂立程序，依法解除委任並履行交接義務，惟安心人力於終止合約後以本公司片面終止合約向本公司要求支付損害賠償金額共 2,669 仟元，本公司已委由本公司之常務律師進行法律程序。該案雙方已於 107 年 12 月 5 日達成和解，本公司給付安心人力新台幣 500 仟元，兩造其餘請求均拋棄。

(十三) 其他重要風險及因應措施：

最近年度截至年報刊印日止，本公司無其他重要風險事項。

**七、其他重要事項：無。**

## 捌、特別記載事項

### 一、關係企業相關資料

#### (一) 關係企業概況

##### 1. 關係企業組織圖：

益張實業股份有限公司關係企業投資架構圖

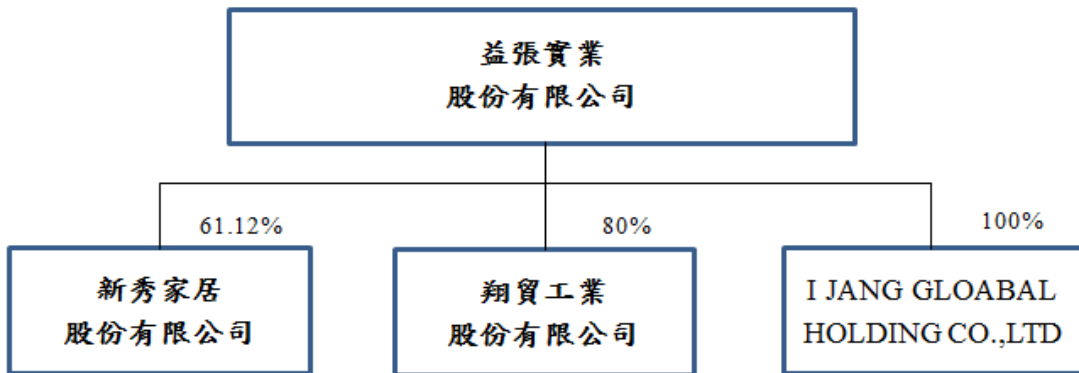

##### 2. 關係企業基本資料：

單位：仟元；107年12月31日

企業名稱	設立日期	地址	實收資本額	主要營業或生產項目
益張實業(股)公司	76.05.04	彰化縣埤頭鄉崙腳村興工路4號	300,427	置物架、設備、功能架系列製造加工買賣
翔貿工業(股)公司	86.02.22	彰化縣伸港鄉溪底村興工路63之1號	55,000	軋鋼業、鋼線鋼纜製造業
新秀家居(股)公司	94.07.15	台中市西屯區市政北一路1號3樓	15,000	有機食材、廚房器具及生活用品等批發及銷售
I JANG GLOBAL HOLDING CO., LTD	102.06.11	OMC Chambers, Wickhams Cay 1, Road Town, Tortola, British Virgin Islands.	USD2,000	一般投資業務



3. 關係企業經營業務所涵蓋之行業及所經營業務互有關聯者，其往來分工情形：

企業名稱	行業別	分工情形
益張實業(股)公司	製造業(控股公司)	金屬傢俱製造買賣
翔貿工業(股)公司	製造業	原料製造加工
新秀家居(股)公司	買賣業	內銷業務擴展
I JANG GLOBAL HOLDING CO., LTD	一般投資業	一般投資

4. 關係企業營運概況

單位：仟元；107年12月31日

企業名稱	資本額	資產總值	負債總額	淨值	營業收入	營業(損)益	本期(損)益(稅後)	每股盈餘(元)(稅後)
益張實業(股)公司	333,202	1,358,866	607,221	751,645	1,141,777	91,197	113,729	2.29
翔貿工業(股)公司	55,000	204,638	119,087	85,551	331,316	9,782	8,461	1.54
新秀家居(股)公司	15,000	21,829	6,186	15,642	25,961	2,678	3,386	2.26
I JANG GLOBAL HOLDING CO., LTD	USD1,000	USD2,088	-	USD2,088	-	USD(5)	USD79	-

5. 關係企業董事、監察人及總經理資料：

108年4月8日單位：股；%

企業名稱	職稱	姓名或代表人	持有股份	
			股數	持股比例
控制公司： 益張實業股份有限公司	董事長	陳新約	2,970,096	8.86%
	董事	益群投資(股)公司	5,255,833	15.67%
	董事	益群投資(股)公司代表人：黃秀英	1,850,187	5.52%
	董事	賴木山	207,045	0.62%
	董事	陳新賀	483,572	1.44%
	獨立董事	黃昭維	0	0.00%
	獨立董事	施筱婷	0	0.00%
	獨立董事	何昇錡	0	0.00%
	總經理	邱明鶴	170,000	0.51%
從屬公司： 翔貿工業股份有限公司	董事長	益張實業(股)公司代表人：陳新約	4,400,000	80.00%
	董事	益張實業(股)公司代表人：張福郎	4,400,000	80.00%
	董事暨總經理	蕭仁義	300,000	5.45%
	監察人	黃秀英	0	0.00%
從屬公司： 新秀家居股份有限公司	董事長	益張實業(股)公司代表人：陳新約	916,860	61.12%
	董事	益張實業(股)公司代表人：黃秀英	916,860	61.12%
	董事	益張實業(股)公司代表人：邱明鶴	916,860	61.12%

	董事	謝肇琦	265,440	17.70%
	董事	施秀鑾	27,120	1.81%
	監察人	芳德鑄鋁(股)公司代表人：林梅燕	129,120	8.61%
	總經理	黃秀英	0	0.00%
從屬公司： I JANG GLOBAL HOLDING CO., LTD	董事	益張實業(股)公司代表人：陳新約	50,000	100.00%

(二) 關係企業合併財務報表：請參閱本年報第 78~83 頁。

(三) 關係報告書：本公司非其他公司之從屬公司，故無須編製關係報告書。

(四) 關係企業合併財務報告聲明書

### 關係企業合併財務報告聲明書

本公司民國 107 年度（自民國 107 年 1 月 1 日至 12 月 31 日止）依「關係企業合併營業報告書、關係企業合併財務報表及關係報告書編製準則」應納入編製關係企業合併財務報告之公司與依國際財務報導準則第 10 號應納入編製母子公司合併財務報告之公司均相同，且關係企業合併財務報告所應揭露相關資訊於前揭母子公司合併財務報告中均已揭露，爰不再另行編製關係企業合併財務報告。

特此聲明

公司名稱：益張實業股份有限公司



負責人：陳 新 約



中 華 民 國 108 年 2 月 27 日

二、最近年度及截至年報刊印日止，私募有價證券辦理情形：無。

三、最近年度及截至年報刊印日止，子公司持有或處分本公司股票情形：無。

四、最近年度及截至年報刊印日止，發生證券交易法第三十六條第二項第二款所定對股東權益或證券價格有重大影響之事項：無。

五、其他必要補充說明事項：無。